FUNDADOR
J. E. de Macedo Soares

Diario Carioca

DIRETOR
Danton Jobim

ANO XXXV — N.º 10.634

RIO DE JANEIRO, TERÇA-FEIRA, 20 DE NOVEMBRO DE 1962

PREÇO: CR$ 15,00

JK inicia em S. Paulo a campanha do plebiscito

☆ ☆ ☆

Mais países apóiam o Brasil na ONU

☆ ☆ ☆

Kruel desmente perseguição a Maurell

O plebiscito e os trabalhadores

O PRESIDENTE da Confederação Nacional dos Trabalhadores da Indústria, sr. Clodsmith Riani, teria feito em Belo Horizonte uma inquietante declaração: o Comando Geral dos Trabalhadores vai combater o atual Conselho de Ministros e boicotar o plebiscito se a vigência do salário-mínimo não fôr decretada a partir de 1.º de dezembro!

Essa afirmação não nos alarma, por certo, pelas conseqüências práticas que possa ter o absurdo plano anunciado. Empregados e operários, não tenhamos dúvidas, pouco se importarão com a palavra-de-ordem do Comando, desde que a ela se contraponham, em campanha de esclarecimento, os líderes políticos que se acham à frente do movimento pelo êxito do **referendum.**

O que nos estarrece é a facilidade com que o presidente da CNTI desafia o govêrno e admite a hipótese de que se aconselhe o povo a descumprir a Constituição, que torna o voto obrigatório.

À TESTA do govêrno — já que o parlamentarismo se acha virtualmente morto e enterrado — acha-se nesta hora o sr. João Goulart, líder supremo do Partido Trabalhista. Estamos, pois, diante de um govêrno "progressista", perfeitamente afinado com as aspirações do trabalhadores.

Como se explica, pois, que o tal Comando aproveite essa circunstância para encostar o presidente da República à parede e arrancar dêle a satisfação de contínuas exigências despropositadas e impatrióticas?

O sr. João Goulart, se quiser firmar-se na consideração geral do país, tem de colocar-se bem acima das injunções políticas sempre que se trate de resolver questões vitais para a comunidade brasileira. Não perca jamais de vista o comportamento do seu mestre Getúlio Vargas.

As duas gestões presidenciais de Vargas foram alvo de muitas críticas — umas justas, outras injustas — mas ninguém pode negar que êle sempre manteve no govêrno a compostura do homem de Estado. Jamais permitiu que o coagisse a organização sindical, como, aliás, qualquer entidade coletiva. Jamais se resignou a deliberar sob a mira das fôrças de pressão.

ESTAMOS certos de que o sr. João Goulart não vai permitir aos comunistas que atuam abertamente nos sindicatos venham a pressioná-lo, através de elementos dóceis aos seus manejos, a fim de que o presidente da República tome esta ou aquela decisão.

Reagindo enérgicamente a êsse desafio, lançado por uma organização marginal do sindicalismo brasileiro, o presidente contará com a solidariedade dos próprios trabalhadores, que são os maiores interessados na preservação de sua autoridade e de seu prestígio. Verá que, com essa atitude, ao contrário de afastar os operários das urnas, vai incentivá-los a cumprir o seu dever de cidadãos, comparecendo em massa ao teste do **referendum.**

DANTON JOBIM

Prega JK em SP referendo

O sr. Juscelino Kubitschek iniciará, esta semana, durante sua visita a São Paulo, a campanha pública pela volta ao presidencialismo através do plebiscito. Pronunciará palestra em uma cadeia de rádio e televisão e conferência no Centro Acadêmico XI de Agôsto.

VOLTAM AS ARTICULAÇÕES

BRASÍLIA — As articulações visando à revogação do Ato Adicional, para que o sistema presidencialista volte a ser estabelecido imediatamente, estão sendo retomadas por diversos setores do Congresso Nacional. No Senado, onde parece ser mais tranqüila a aprovação de qualquer emenda dêsse tipo, as conversações estão sendo conduzidas pelo senador Filinto Muller, e já atingem a maioria dos membros de sua bancada e do PTB, restando apenas entabular entendimentos com a bancada udenista.

SUSPENSÃO DO ATO ADICIONAL

Na Câmara dos Deputados, as articulações estão caminhando em tôrno da fórmula apresentada pelo sr. Expedito Machado, e adotada pelo sr. Cid Carvalho — suspensão do Ato Adicional durante o govêrno João Goulart, mas mantendo o plebiscito de 6 de janeiro, e fixando um prazo para que o nôvo Congresso realize as modificações que o plebiscito recomendar para que estas venham a vigorar a partir de 1966. Essa fórmula, segundo se anunciou, seria a preferida pelo sr. João Goulart, que não mais concordaria com a supressão da consulta popular.

NOVISSIMA FÓRMULA

O senador Jeferson de Aguiar também redigiu uma emenda, divulgando-a imediatamente. A repercussão dêsse texto não foi das melhores, já que o parlamentar pelo Espírito Santo inclue vários dispositivos considerados polêmicos como a supressão do cargo de vice-presidente da República, a fixação de que sòmente o Senado votaria moções de desconfiança aos ministros e uma modificação da ordem da sucessão do presidente da República.

AMARAL EM BRASÍLIA

O renascimento das articulações, agora com maiores probabilidades de aprovação, já que são desconhecidos quaisquer setores contrários à fórmula, trouxe a Brasília o presidente do PSD, Amaral Peixoto, que imediatamente começou a participar das conversações. No princípio da noite de ontem promoveu um encontro entre os srs. Filinto Müller e Cid Carvalho, partidários de soluções diversas. Sua intenção é de unificar as fórmulas, para obter um texto que agrade a tôdas as áreas, e cuja votação, por isso mesmo, seja mais fácil. E' muito provável que isso

(Conclui na 5.ª página)

Salto fora do programa

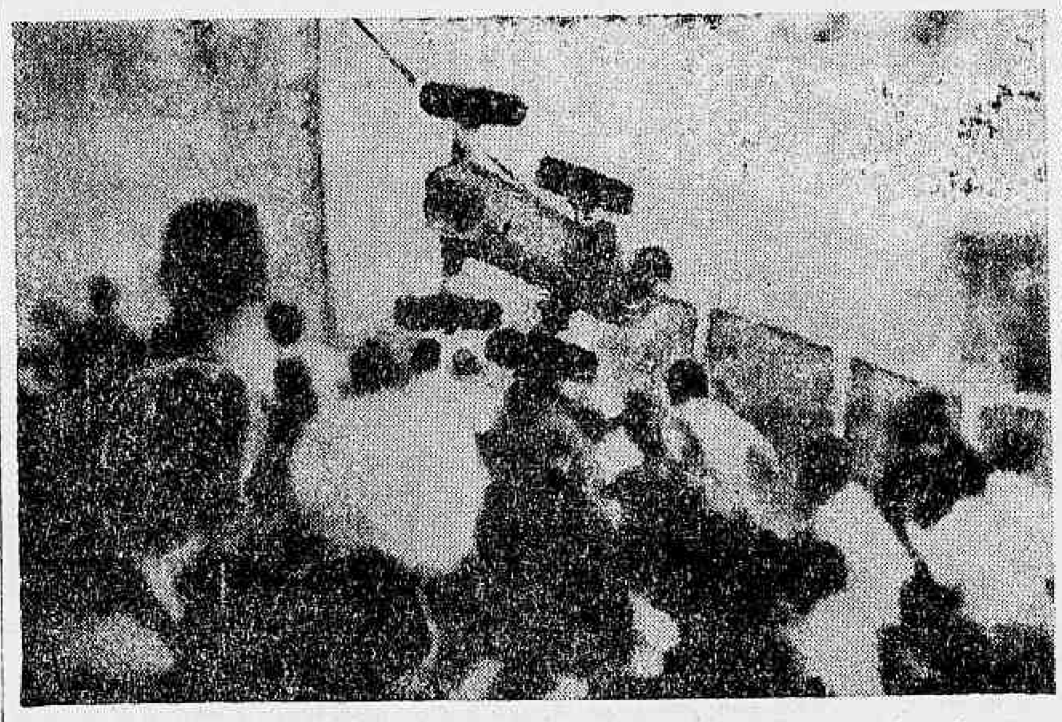

PHOENIX, Arizona — O carro de corrida dirigido por Elmer George salta por cima dos espectadores da prova "Bobby Ball Memorial". Vinte e três pessoas ficaram feridas no acidente, das quais duas se encontram em estado grave. (Radiofoto UPI)

Assembléia aprovou o aumento das mestras

Página 3

☆ ☆ ☆

5 mil estudantes contra a exploração dos colégios

Página 3

☆ ☆ ☆

LEOPOLDINA VAI PARAR 6a.-FEIRA

Página 5

☆ ☆ ☆

Inflação diminuirá, diz Celso Furtado

Página

Chineses continuam avançando

NOVA DÉLI — O "premier" Nehru anunciou ontem ao Parlamento que o passo Sé La — principal posição de defesa indiana na Zona Norte-Oriental da Índia — e Bomdila — porta de entrada para as planícies de Assam, rica em campos petrolíferos e agrícolas — além de duas outras importantes posições defensivas, caíram em mãos dos chineses.

Salientando a gravidade dêste nôvo êxito chinês, Nehru disse que não hesitaria em pedir ajuda ao estrangeiro para enfrentar a agressão chinesa e revelou ter enviado ao presidente Kennedy, dos Estados Unidos, mensagem, na qual solicita novos embarques de armas para fazer frente às fortes ofensivas de tropas da China, nas fronteiras da Índia.

GUERRA AINDA NÃO

Respondendo a um deputado que pedia a Nehru que declarasse guerra à China, respondeu o primeiro-ministro indiano que tal decisão deve ainda ser estudada, mas que a Índia continuará lutando para repelir os chineses do seu território. Evitou Nehru, entretanto, uma declaração formal de guerra contra a República Popular da China, dizendo, apenas, que "não só se trata de uma guerra efetiva, como também de uma guerra muito difícil para nós".

Anunciou ainda as vitórias das tropas chinesas na região de Ladakh, na extremidade Ocidental da frente fronteiriça de 4.000 quilômetros, o bombardeio ao aeroporto de Chusul, repetindo-se no Parlamento Indiano os mesmos discursos dramáticos que se verificaram quando Nehru comunicou a queda de Walong e de seu im-

(Conclui na 5.ª página)

Juristas na reforma dos Códigos

O ministro da Justiça contratou para a elaboração de anteprojetos de reforma dos Códigos, os seguintes juristas: ministro Nélson Hungria, Código Penal e Lei das Contravenções Penais; prof. Hélio Tornaghi, Código de Processo Penal; prof. Roberto Lira, Código de Execução Penais; prof. Orlando Gomes, Código Civil; prof. Mário da Silva Pereira (contratados) e do prof. Sílvio Marcondes (Sociedades); prof. Haroldo Valadão, Lei de Introdução aos Códigos Civil e das Obrigações; prof. Alfredo Buzaid, Código de Processo Civil; prof. Evaristo de Morais Filho, Código do Trabalho; prof. Mozart Vitor Russomano, Código de Processo do Trabalho; prof. Noé Azevedo, Código de Menores; e professor Assis Ribeiro, Código de Contabilidade Pública.

Quase todos os anteprojetos serão entregues até 31 de janeiro vindouro. O Código de Contabilidade Pública deverá estar concluído e entregue em dezembro próximo: nêle trabalha intensamente o prof. Assis Ribeiro, desde princípios de outubro.

Os anteprojetos serão publicados no "Diário Oficial" e as respectivas separatas enviadas aos órgãos e instituições interessados, para apresentarem sugestões.

Serão constituídas comissões, sob a presidência do ministro da Justiça, compostas autor do anteprojeto e de dois professôres, para, no prazo de 30 dias, exame do texto, as sugestões apresentadas e, se fôr o caso, oferecimento de novas emendas. O autor do anteprojeto redigirá o texto definitivo e a exposição de motivos, que serão enviados ao Legislativo.

TEMPO: Nublado, pancadas e trovoadas à tarde e à noite.
TEMPERATURA: Em elevação.
VENTOS: Norte a Leste, fracos a moderados. Visibilidade boa.
MÁXIMA: 34.6 (Colégio Militar)
MÍNIMA: 20.1 (Santa Teresa).

Kruel nega atuação no caso Maurel

"A transferência do general Emílio Maurell Filho do comando do Primeira Região Militar foi medida de rotina, no interêsse da administração militar. A segunda subchefia do Estado Maior do Exército é um alto pôsto, pois que seu titular é assessor direto do chefe do Estado Maior. A êsse compete escolher os seus auxiliares. O ministro da Guerra não interfere nesta nomeação."

Com esta declaração, o ministro Amauri Kruel respondeu ontem, perante à Câmara dos Deputados, no primeiro item da interpelação do deputado Adauto Lúcio Cardoso (UDN-GB), sôbre a transferência e outros assuntos, ligados a atividades estranhas por parte de militares.

POLITICA

Quanto à participação de oficiais e praças em atividades político-partidárias — segundo item da interpelação —, frisou que, embora os militares não se manifestem nessas questões políticas, os chefes militares têm obrigação de acompanhar o desenvolvimento das questões políticas do país, porque são homens com a responsabilidade da segurança nacional e não podem ser surpreendidos pelos acontecimentos.

SEVERIDADE

Sôbre o quarto item — entendimentos de militares com líderes ou associações trabalhistas de tendência comunista — frisou inicialmente não ter conhecimento de que, durante a sua gestão, houvesse qualquer manifestação de militares pretendendo impedir ou criticar qualquer decisão do Executivo ou do Legislativo. Seria o primeiro a aplicar o regulamento com a maior severidade, porque não é papel do Exército imiscuir-se nessas questões.

TROPAS

"Desconheço — enfatizou — qualquer apoio que porventura se tenha verificado de militares a facções ou líderes políticos. E' evidente que cada militar tem o direito de pensar sôbre os homens públicos do Brasil, dar suas preferências e mesmo seu voto, mas de nenhuma manifestação pública tive conhecimento. Nenhuma tropa foi empregada nos têrmos da interpelação, isto é, em missão de caráter político-partidário que não se coadunam com seus deveres constitucionais, invadindo atribuições das políticas estadnais e municipais. A única tropa que saiu dos quartéis para vigiar, manter a ordem, foi a requisitada pela Justiça Eleitoral, para todos os re-

(Conclui na 5.ª página)

FAO estuda agricultura latina

O ministro da Agricultura do México afirmou que o seu país é auto-suficiente em alimentos por causa da reforma agrária

O ministro da Agricultura da Argentina, sr. Gabriel Perren, apontou ontem, perante a VII Conferência Regional da FAO, que se realiza no Copacabana Palace uma série de fatores que prejudicam a agricultura da América Latina, destacando, em primeiro lugar, o inadequado uso de terras e a errada distribuição e aplicação dos impostos.

O delegado mexicano, sr. Jesus Patino Navarrete por sua vez, afirmou que o México é auto-suficiente em alimentos, porque desenvolveu e continua desenvolvendo em tôda a intensidade seus programas de Reforma Agrária Integral. "A entrega da terra confere ao homem do campo a liberdade e dignidade, melhorando sua produtividade e seu nível de vida", afirmou.

OS MOTIVOS

Ao enumerar as causas do atraso da agricultura na América Latina o ministro argentino relacionou ainda, as seguintes: a carência de uma indústria moderna e eficiente de conservação, transformação e adequação aos mercados das matérias primas agropecuárias; intermediação excessiva e falta de competência no mercado; subsídios e discriminações aplicadas ao mercado internacional; e a escassa técnica e mecanização da agricultura.

No que se refere ao regime de posse da terra, disse que há sòmente um sistema a ser aplicado nos países que precisam ser livres: garantir o direito de propriedade e livre contrato.

(Conclui na 5.ª página)

Hermes fala da política externa

BRASÍLIA — O "premier" Hermes Lima comparecerá amanhã ao Senado para fazer uma exposição sôbre a política externa adotada pelo govêrno.

O convite para a visita do presidente do Conselho de Ministros foi feito pelo senador Jéferson de Aguiar.

Nôvo apoio ao projeto do Brasil

O Ministério das Relações Exteriores recebeu informação da delegação brasileira junto a Assembléia Geral das Nações Unidas de que os delegados de Israel, Marrocos, Mongólia e Indonésia já se manifestaram, oficialmente, a favor do projeto brasileiro de desnuclearização da América Latina.

Também os Estados Unidos já anunciaram que darão integral apoio ao texto reformulado da proposta de desnuclearização da América Latina, que foi apresentada pelo Brasil com o apoio do Chile e da Bolívia.

DESARMAMENTO

Ainda ontem, foi anunciado, pelo Ministério das Relações Exteriores, a constituição da representação brasileira à Reunião do Comitê do Desarmamento, que reiniciará os seus trabalhos no próximo dia 26, em Genebra. O senador Afonso Arinos, ministro Roberto Assunção e secretário João Franck Costa serão os delegados brasileiros na reunião.

Plebiscito na GB: 16 milhões

Segundo cálculos procedidos pelo desembargador Homero Pinho, serão gastos, na Guanabara, Cr$ 16.385.000,00 com a realização do plebiscito de 6 de janeiro vindouro, ocasião em que o povo decidirá qual o regime a ser fixado, definitivamente, no país.

Salienta o presidente do TRE que tais despesas são referentes à confecção de cédulas, sua distribuição pelos inúmeros postos do Estado, bem como ao trabalho de apuração das mesmas. Existe, ainda, a campanha a ser lançada visando o esclarecimento público, no que se refere à maneira de utilizar o "sim" ou "não" sôbre continuação do parlamentarismo.

Leocádio Antunes

BNDE teve êxito no Exterior

Regressando de sua viagem ao Japão, Austrália e Estados Unidos, o sr. Leocádio Antunes, presidente do BNDE declarou-nos que foi inteiramente cumprida sua missão. Ultimou negociações para um empréstimo de 14,5 milhões de dólares ao BNDE, pelo govêrno japonês, pelo prazo de 10 anos e com cinco anos de carência consolidando-se, assim, os créditos comerciais.

Foi também acertado outro empréstimo de 8,3 milhões de dólares à USIMINAS, cujo capital foi elevado para 18 bilhões de cruzeiros, com a realização de 40% da quota japonêsa nesta majoração.

ENERGIA

Tendo participado da Conferência Mundial de Energia, em Melbourne o sr. Leocádio Antunes visitou algumas usinas australianas alimentadas a carvão, com vistas ao emprêgo do sistema em regiões brasileiras ricas em madeira. Estêve também em usinas do aço japonêsas.

Em 1963, novos entendimentos serão realizados, com base nas necessidades da USIMINAS para 1963 e 1964. Pelos seus cálculos, será possível elevar a capacidade produtiva da emprêsa para quatro milhões de toneladas.

Para a renovação de maqui

(Conclui na 5.ª página)

E.U.A. exigem aviões fora de Cuba já

WASHINGTON — NOVA IORQUE — HAVANA — Continuam paralisadas as negociações para que sejam retirados de Cuba os 28 bombardeiros soviéticos, embora funcionários norte-americanos afirmem que o govêrno dos Estados Unidos indica claramente que deseja uma rápida resposta.

O presidente John Kennedy, segundo informou a Casa Branca, deverá fazer hoje uma declaração sôbre a situação cubana, durante a entrevista que concederá aos jornalistas. Até lá espera receber uma resposta satisfatória de Moscou.

NEGOCIAÇÕES

Kennedy reuniu-se ontem com seus assessôres para tratar da crise no Caribe e examinou o relatório de John McCloy, do Comitê Especial de Negociação, que conferenciou por mais de cinco horas com o vice-ministro das Relações Exteriores da URSS Vasily Kuznetsov.

Enquanto isso, um casal pertencente ao corpo diplomático cubano, acusado de ter fornecido armas aos três membros de um grupo de sabotagem, que planejava fazer uma série de atentados em Nova Iorque, abandonou o território norte-americano ontem, retornando a Cuba. Especialistas em assuntos jurídicos do govêrno indicaram que outro cubano — Roberto Santiesteban Casanova, de 27 anos — adido à missão cubana ante as Nações Unidas, será julgado pelo delito de espionagem. Atualmente está detido e a fiança para sua liberdade foi fixada em 250.000 dólares.

INUNDAÇÕES EM HAVANA

Em Havana um número não determinado de pessoas teve que ser hospitalizado em Baracoa, na província de Oriente e cinco casas ficaram destruídas por motivo de uma violenta tormenta que durou dez horas e causou inundações em diversas cidades nos bairros baixos.

Notícias procedentes de Baracoa dizem que na costa se registraram ondas de dez metros de altura, que bateram com grande violência nos edifícios próximos e causaram danos materiais de consideração. No centro de reabilitação, onde pelo menos há 65 mulheres, não se registraram vítimas. (UPI-DC)

"SÃO PAULO"
COMPANHIA NACIONAL DE SEGUROS DE VIDA
DIRETORES:
Dr. José Maria Whitaker
Dr. José Carlos de Macedo Soares
Dr. Firmino Antônio Whitaker
Sucursal do RIO DE JANEIRO — Av. Rio Branco, 173 — 10º. andar — Sede: Rua 15 de Novembro 324 — SÃO PAULO

Diário no Mundo

URSS e Cuba tiveram Embaixadas atacadas

MÉXICO — As autoridades investigam, como se fôra um incidente, os atentados que foram registrados, sábado e domingo últimos, com bombas e «coquetéis Molotov» contra as Embaixadas da União Soviética e de Cuba, os quais são tidos como represália pela conspiração cubana descoberta em Nova Iorque.

Os detidos estavam sob interrogatório da Polícia e um dêles foi identificado com o nome de «Luthzow». Do outro, sabe-se apenas que é argentino. O Partido Ação Nacional (PAN), direitista, de oposição, declarou não ter nenhuma relação com o ataque realizado por um grupo anti-castrista contra uma guarnição do Exército, numa remota vila do Estado de Oaxaca.

DENÚNCIA CONTRA MATEOS

Alfonso Christlieb Obarrola, presidente eleito do PAN, disse ontem, ao ser encerrada a Assembléia Nacional do seu partido, que o presidente Alfonso López Mateos é "pró-comunista" e que "a situação do México é grave".

Os atacantes da guarnição de Oaxaca, que se acredita somavam 300, deixaram impressos colados às paredes, que dizem não permitir que o govêrno "entregue o país por completo em mãos dos comunistas". Assinava a proclamação Jesus Barragan Leneto, chefe do "Movimento Nacional".

Quatro "coquetéis Molotov", lançados contra a Embaixada de Cuba, não explodiram. Os diplomatas cubanos convidaram a imprensa a inspecionar as provas do atentado, porém os soviéticos sufocaram um comêço de incêndio em sua sede e não deixaram os bombeiros entrar em ação. — (UPI-DC).

Americanos vão habitar o espaço

LOS ANGELES — Uma alta autoridade norte-americana sugeriu como próximo objetivo dos Estados Unidos, após a expedição do primeiro astronauta à Lua, a colaboração em órbita em tôrno da Terra de uma grande estação espacial tripulada.

O dr. Hugh Dryden, sub-administrador da Administração Nacional de Aeronáutica e Espaço (NASA), declarou que a escolha de um nôvo e grande objetivo tinha de ser feita imediatamente. Como substitutos, sugeriu uma expedição maior à Lua ou uma viagem de astronautas a Marte ou Vênus. O dr. Dryden fêz estas sugestões em discurso pronunciado numa reunião da Sociedade Norte-Americana de Foguetes.

TAREFA MUNDIAL

Falando sôbre o futuro das explorações espaciais, disse que a tarefa era gigantesca e não podia ser executada dentro dos limites de uma única organização nacional. "Realmente, a tarefa não pode ser restringida a uma única nação ou mesmo a duas" — acrescentou. "E' uma tarefa mundial, ou mais precisamente ainda, uma tarefa cósmica por natureza, destinada a todos os povos dêste planeta".

O dr. Dryden acredita em que a tarefa poderá ser eventualmente posta em têrmos naquelas bases (internacionais), a despeito dos vários problemas que criará, de organização e de ordem política". Descreveu ainda a estação espacial como um grande laboratório, no qual se realizariam diversas e importantes pesquisas, tendo-se sempre em vista o ambiente sideral. — (IPS-DC)

"MARINER II"

A Administração Nacional de Aeronáutica e Espaço (NASA) emitiu o seguinte comunicado sôbre o vôo da astronave "Mariner II", às 19 horas GMT de ontem: Distância da Terra — 31.017.187 km; distância de Vênus — 12.982.440 km; distância percorrida desde o momento do lançamento, a 27 de agôsto último — 213.710.000 km; velocidade — 33.877 km por hora; Sinais de rádio — bons.

A astronave deverá passar pelas proximidades de Vênus no dia 14 de dezembro próximo, para uma observação em "close up" do planeta. Em seu vôo, a astronave está continuamente prestando informações sôbre as condições do espaço interplanetário e sôbre o seu próprio desempenho.

Brasil sai vitorioso na ONU

NAÇÕES UNIDAS — A Comissão Política Principal da Assembléia Geral das Nações Unidas aprovou uma proposição do Brasil em favor do adiamento da votação do projeto de resolução para tornar a América Latina uma zona desnuclearizada.

O embaixador Afonso Arinos, que falou também em nome dos três outros países patrocinadores do projeto — Chile, Equador e Peru —, disse que o principal objetivo era assegurar o cumprimento das disposições da resolução e não ver o projeto ràpidamente aprovado.

TÁTICA DO BRASIL

Nos debates de sexta-feira última, declarou o sr. Afonso Arinos que consultas adicionais e mais tempo eram necessários para o êxito do projeto dos quatro países.

O sr. Arthur Dean, embaixador dos Estados Unidos, disse que o seu país apoiaria os esforços livremente realizados para a criação da zona latino-americana desnuclearizada, inclusive com medidas de comprovação, a fim de se assegurar que todos os Estados latino-americanos estavam cumprindo o acôrdo. — (IPS-DC)

Concílio discute união das Igrejas

CIDADE DO VATICANO — Na sessão de ontem do Concílio Ecumênico foram formuladas petições para que se respeite a posição das Igrejas não cristãs e «se busque uma forma de expressão capaz de unir». Empregando as mesmas palavras utilizadas no passado pelo Papa João XXIII, alguns dos padres «liberais» do Concílio pediram que a Doutrina Católica seja expressa «de forma caritativa, clara, simples e gentil».

— «Com o objetivo de conseguir relações que possam ser melhores do que as do passado e assinalem o caminho para a união cristã — diz um comunicado — foi apresentado o ponto de que cada qual deve expor suas próprias doutrinas de forma serena, objetiva e clara, tendo o cuidado de respeitar as posições dos outros e buscar uma maneira de expressão que não divida e, sim, una.»

FONTES DE REVELAÇÃO

Efetivamente, o Concílio Ecumênico continua debatendo a questão das fontes de revelação: As Escrituras e Tradição: Os padres "liberais" alegam que o projeto sôbre as fontes de revelação apresentado ao Concílio pelo cardeal Alfredo Ottaviani, geralmente reconhecido como dirigente dos "conservadores", nada acrescenta aos princípios católicos, que há 700 anos são bàsicamente os mesmos, e, em troca, não deixa lugar ao debate aberto, o que poderia dissipar as esperanças sôbre a unidade cristã.

Um comunicado oral na manhã de ontem disse que na vigésima-segunda reunião do Concílio, que foi presidida pelo Cardeal Francis Spellman, de Nova Iorque, se criticou o projeto sôbre "Fontes de Revelação".

Foi preparado por um grupo especial presidido pelo cardeal Alfredo Ottaviani e em geral os padres do Concílio estimam que é muito estrito e que pode desagradar aos protestantes. Vários oradores se referiram "finalidade do Concílio" e salientaram que seus propósitos incluíam uma aproximação com os não católicos, como primeiro passo para a unidade cristã, que é o objetivo do papa João XXIII. Segundo o comunicado, indicaram igualmente que "o Concílio deveria constituir um progresso e não um retrocesso no movimento Ecumênico. Vários oradores propuseram que se adie o debate sôbre as fontes da revelação até o segundo período de sessões do Concílio que começará no 12 de maio próximo. (UPI-DC.

Frio está matando na Europa

LONDRES — Fortes ventos açoitaram ontem as Ilhas Britânicas, e todo o Norte da Itália está coberto de neve. Pelo menos 13 pessoas morreram na Grã-Bretanha durante o fim-de-semana por motivo da primeira tormenta de proporções que se registrou êste inverno. Oito homens e um jovem se afogaram ao virar-se o bote salva-vidas que ocupavam. Dois escaladores de montanhas pereceram durante uma tormenta de neve.

Na Escócia, a grande nevada causou um espetacular engarrafamento de automóveis nas ruas. Um porta-voz da Associação Automobilística disse que Edimburgo estava pràticamente "sitiada" pelos veículos que em vista da neve tiveram que ser abandonados nas ruas.

O Norte da Itália, que há uma semana foi açoitada por intensas chuvas e inundações, estêve ontem coberto de neve. Em alguns pontos caíram até 49 centímetros. Em Nápoles, a violência do vento e as ondas lançou um navio britânico contra as rochas. A tripulação foi salva. Também no Sul da Alemanha e na Suíça houve fortes tormentas. (UPI-DC).

Comunistas novamente derrotados

VIENA — Acredita-se que o chanceler Alfons Gorbach, com seu govêrno robustecido pelo triunfo nas eleições parlamentares de ontem, continuará à frente do Gabinete de Coligação que dirige os destinos da Áustria desde o final da Segunda Guerra Mundial.

O Partido do Povo que chefia Gorbach ganhou 81 do total das 165 cadeiras parlamentares, ou seja, que ganhou duas, enquanto que seus rivais mais poderosos e seus aliados na coligação, os socialistas, perderam duas, para ficar com 76. O Partido da Liberdade, direitista, reteve suas oito cadeiras. Os comunistas, que perderam seus únicos três lugares em 1959 ao recordar o eleitorado os acontecimentos da Hungria, ficaram excluídos novamente ontem. Não conseguiram um só deputado, e sua votação desceu a 135.482.

Os resultados eleitorais finais são os seguintes:

Partido do Povo, 2.024.379 votos — 81 cadeiras; Socialistas, 1.960.590 votos — 76 cadeiras; Partido da Liberdade, 314.596 votos — 8 cadeiras; Comunistas, 135.482 votos — 0 cadeira; Federalistas Europeus, 21.535 votos — 0 cadeira. — (UPI-DC).

MINISTROS ALEMÃES RENUNCIARAM: CRISE PODE DERRUBAR ADENAUER

BONN — Os cinco ministros do Partido Democrata Livre, que formavam parte do govêrno de coligação, apresentaram sua renúncia, porque o chanceler Konrad Adenauer se nega a despedir o ministro da Defesa, Franz Josef Strauss. O fato ameaça provocar uma crise, que poderia derrubar Adenauer, depois de 13 anos de govêrno.

Os democratas livres haviam dado a Adenauer um ultimato para afastar Strauss ou encarar a perda de seu vital apoio no parlamento. Disseram que não poderiam participar do govêrno com Strauss pelo papel que ao que se presume desempenhou êste no caso da busca realizada nas instalações da revista "Der Spiegel". Adenauer, contudo, se manteve firme, e o presidente dos democratas livres, Erich Mende, anunciou que os 5 ministros haviam apresentado seu pedido de demissão.

OPÇÃO

Adenauer, com isso, terá que escolher entre afastar Strauss ou tratar de manter um govêrno com minoria no Parlamento, com o risco de malograr no empenho de aprovar seus mais importantes projetos de lei. A decisão de renunciar surgiu depois de uma reunião do partido, em Nuremberg.

Os peritos em questões políticas dizem que se Adenauer puder lograr êste objetivo, isso poderia ser traduzido com pressões tendentes a fazer com que renuncie, mesmo por parte de alguns membros de seu partido, a União Democrata Cristã. Embora não tenha demonstrado nenhuma reação à notícia da renúncia dos seus cinco ministros, Adenauer estará reunido hoje com membros do Executivo do partido, a fim de determinar o curso a seguir.

OS DEMOCRATAS CRISTÃOS

Os Democratas Cristão têm 242 cadeiras na Câmara. Isto os coloca a oito cadeiras do total que necessitam para contar com a maioria. Os Democratas Livres têm 67 cadeiras, o que faz com que a coligação de ambos os partidos tome maioria de 309 votos contra os 199 da Oposição. Num comunicado divulgado após a reunião dos Democratas Livres foi dito que "para promover as condições necessárias para as negociações sôbre mudanças no govêrno e manter a cooperação entre ambos os partidos", os ministros renunciavam.

Os Democratas Livres confiavam em que Adenauer afastaria Strauss e lhes solicitaria formar nôvo Gabinete de coligação. Mende disse à United Press Internacional, depois da reunião de Nuremberg que seu partido não está buscando provocar a queda de Adenauer do poder. Esclareceu que a demissão dos ministros tem por finalidade libertar o govêrno de acusações pessoais para servir bem ao povo alemão. Contudo, o comunicado afirma que a cooperação com Strauss é impossível devido ao assunto da "Der Spiegel". Segundo os Democratas Livres, Strauss deu a ordem de que não se informa-se aos renunciantes sôbre a ação da Polícia contra o semanário que com freqüência vem censurando o ministro da Defesa e Adenauer. Denunciaram também, os Democratas Livres, que Strauss fêz mau uso de ordens militares quando ordenou a detenção do redator da revista, Conrad Ahlers, que se encontrava na Espanha. — (UPI-DC).

Expresso Real Ltda.
RIO-BRASÍLIA
Diàriamente: 7,30, 8,00 e 13,00 horas
Rodoviária: Guichê 34 — Fone: 23-9178
Encomendas: Av. Venezuela, 3 - sobreloja
FONES: 43-6725 e 43-6726

JUIZADO VAI SABER O QUE TEM

A fim de realizar o tombamento de todos os bens móveis do Juizado de Menores, o titular daquela Vara, juiz Alberto Augusto Cavalcanti de Gusmão nomeou uma comissão composta do comissário João Gonçalves de Almeida Reis, que funcionará como presidente da mesma; o assistente social, Ciríaco Strappini e o oficial de administração do SAM, Artur da Costa Silveira.

O trabalho de arrolamento, efetuado em livro especial, deverá ser concluído dentro do prazo de 45 dias. Tal providência, que há muito se fazia necessária, também virá facilitar os preparativos para a transferência da sede do Juizado, a concretizar-se em futuro próximo.

De Gaulle vence as eleições na França

PARIS — O presidente Charles De Gaulle, com seu prestígio reforçado após a vitória eleitoral de domingo, pretende restabelecer o Gabinete encabeçado pelo primeiro-ministro George Pompidou, desta vêz sem o perigo de novas rebeliões parlamentares.

A reação da Assembléia Nacional ante o projeto de De Gaulle, de modificar a Constituição por meio de um plebiscito, se traduziu em um voto de censura a Pompidou e a posterior queda do Gabinete obrigou-o a convocar as eleições de domingo último, que significaram um amplo e inesperado triunfo para a União da Nova República (UNR), o partido do primeiro mandatário.

RESULTADOS DAS ELEIÇÕES

Segundo os resultados provisórios publicados até o meio-dia (GMT) de hoje, os candidatos degaulistas (da "Union Pour La Nouvelle Republique" e do movimento "Union Pour La V Republique", êste chefiado pelo ministro de Assuntos Culturais, André Malraux) conseguiram 66 das 99 cadeiras, adjudicados definitivamente por maioria absoluta. Os degaulistas desfrutam com isso de excepcionais perspectivas para conseguirem a maioria absoluta das 482 cadeiras da Assembléia Nacional, embora não se possa saber dos resultados finais senão no próximo domingo, quando será decidida a maioria relativa em cada Distrito Eleitoral. A Assembléia Nacional, dissolvida por De Gaulle no dia 4, contava com 187 cadeiras da "UNR". (UPI-DPA-DC).

SEBASTIÃO JOSÉ FRANÇA DOS ANJOS — LUIZ LYRA — AYRTON CARVALHO JUNQUEIRA — RAFAEL JOSÉ FRANÇA DOS ANJOS — ALIF PALIS
ADVOGADOS
Escritório: Rua Senador Dantas, 117 — 14.º andar
Grupos 1431/32 — Telefone: 52-3372

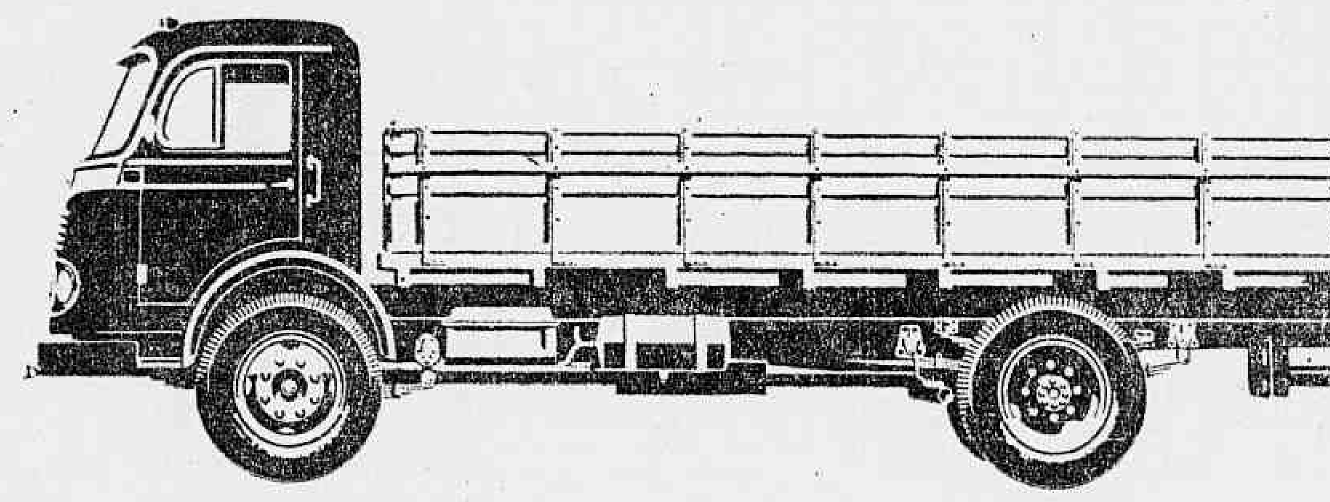

Anatomia da qualidade do LP 321

o caminhão médio preferido por frotistas e carreteiros de todo o país

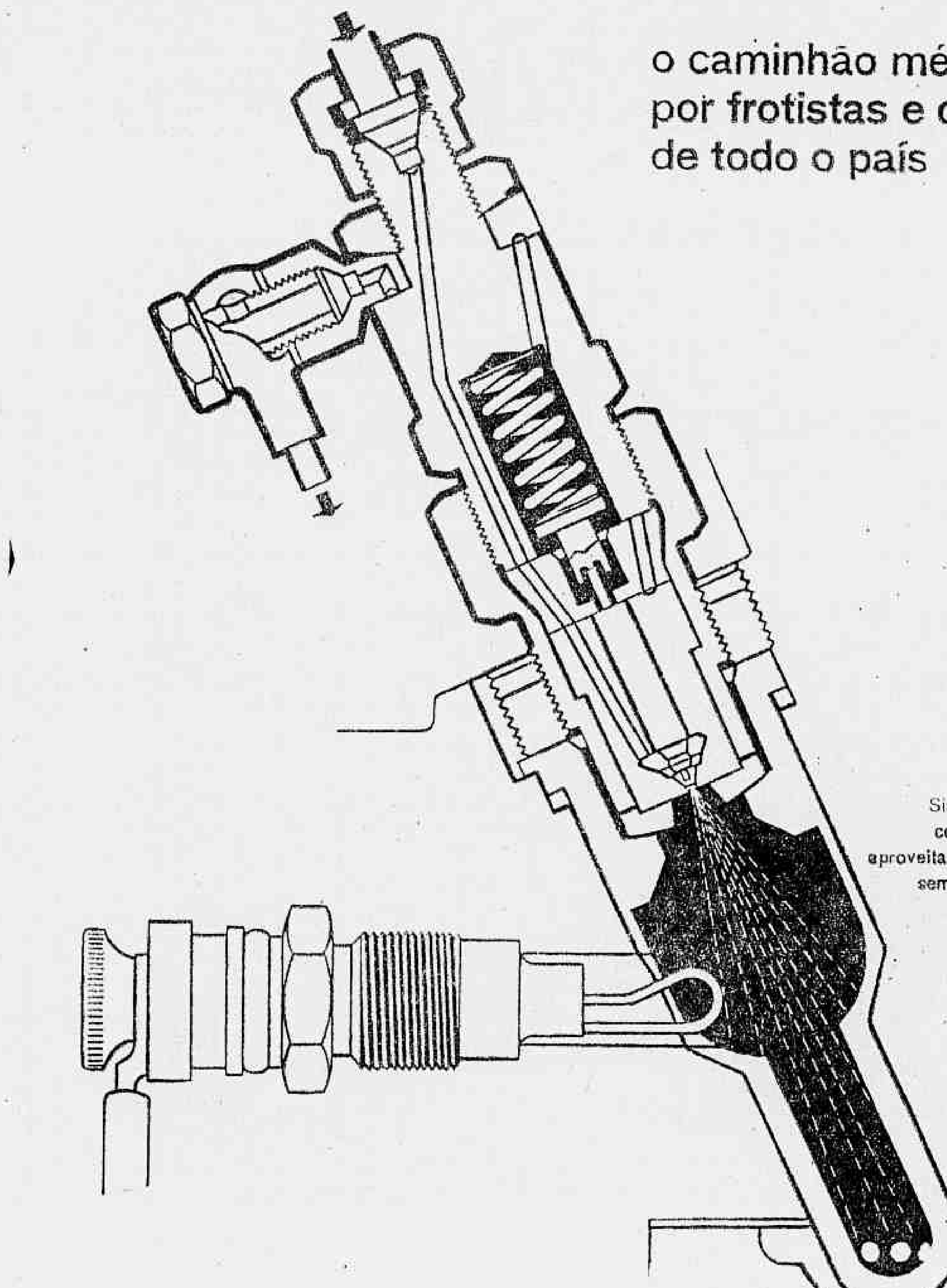

Sistema patenteado de combustão em fluxo contínuo na antecâmara do motor permite o aproveitamento total do combustível, queimando-o sem deixar resíduos e eliminando a corrosão dos cilindros. Esta é uma das inúmeras características técnicas que estruturam a alta qualidade dos caminhões LP 321.

A liderança que conquistaram os caminhões Mercedes-Benz LP 321 resulta dos benefícios que proporcionam em todos os tipos de transporte de carga. Ostentando a estrêla que representa 76 anos de evolução, oferecem a garantia de uma qualidade comprovada em 157 países. Incorporados a cada um dos seus componentes, estão a experiência e o conhecimento técnico da mais antiga indústria automobilística do mundo. São veículos construídos para proporcionar maior rentabilidade nas mais duras condições de trabalho, legítimos expoentes de economia. Alta potência com menor consumo de combustível, capacidade de carga excepcionalmente favorável para o transporte de grandes volumes, amplo confôrto e segurança para o motorista constituem algumas de suas vantagens, asseguradas pela mundialmente reconhecida qualidade

MERCEDES-BENZ

Sua boa estrêla em qualquer estrada

MERCEDES-BENZ DO BRASIL S.A.

GB: nomeação provoca reação do funcionalismo

Roupa suja é lavada na própria Limpeza Urbana

A nomeação do servidor Flávio Caldas Batalha para a chefia do Distrito de Limpeza Urbana, que já exerceu anteriormente, gerou um movimento de indisciplina na Superintendência de Transportes e na Limpeza Urbana. Os srs. Vitor Pozas e Válter Langori, superintendente de Transportes e diretor do DLU, convocaram os diretores e os chefes de serviço, aos quais apresentaram minutas de pedidos de exoneração, já datilografados, para assinatura.

Dos 38 chefes, sòmente oito concordaram em pedir dispensa. Contudo, os srs. Vitor Pozas e José Langori resolveram pedir exoneração ao governador Lopo Coelho, alegando que o sr. Carlos Lacerda prometera só nomear para chefias funcionários que indicassem. A nomeação do sr. Flávio Caldas Batalha foi feita por indicação do deputado Gonzaga Gama Filho. Fontes do Palácio Guanabara informaram que o governador Lopo Coelho não havia recebido, até ontem, os pedidos de exoneração. Entretanto, caso sejam apresentados, serão imediatamente atendidos.

SOLIDÁRIO

O coronel Américo Fontenele, diretor do Departamento de Concessões e Coordenador de Transportes do Estado, solidarizou-se, ontem, com o movimento de indisciplina do diretor de Limpeza Urbana e do superintendente de Transportes. Mandou uma carta ao governador Lopo Coelho, além do pedido de exoneração, em que dizia desconhecer autoridade àquêle para lamentar no exercício da governança para fazer nomeações sem consulta prévia a êle.

O governador Lopo Coelho confirmou para a reportagem do DIARIO CARIOCA, o recebimento da carta, mas disse que caberia ao coronel da "Sucata" a divulgação da mesma.

Bandeira no seu dia

Alunos das escolas primárias estaduais empunharam ontem, na abertura da V Semana de Educação Cívica, bandeiras nacionais, no dia em que todos entoaram: "salve lindo pendão da esperança"

"Superavit" enganará servidores

DEZ POR CENTO NÃO SERÃO DEVOLVIDOS

Os 10% descontados do funcionalismo da Guanabara durante os cinco primeiros meses do ano não mais serão restituídos. O que receberão os servidores no fim dêste mês será a participação no superavit da arrecadação, conforme manda a Lei 72.

Alegam as autoridades governamentais que no 1.º semestre não houve superavit, e que mandaram pagar adiantadamente, as cotas do segundo semestre. Quanto aos 10% não serão mais devolvidos.

O pagamento das cotas de participação serão de ordem de 50% dos seus salários. Caso no fechamento do balanço financeiro do exercício findo, a cota de participação do servidor seja menor que a paga, êste terá que devolver ao erário a diferença recebida, recebendo a diferença em seu favor caso se dê o contrário.

Feiras: arroz por duas semanas

Cêrca de 14.680 sacas de arroz foram cedidas pela COFAP ao Sindicato dos Feirantes e estão sendo vendidas em tôdas as feiras da Guanabara, não podendo, porém, ultrapassar a 5 quilos por pessôa. O Sindicato garante que pelo menos por duas semanas poderá abastecer a população carioca sem recorrer a novas remessas.

Segundo acôrdo com a COFAP, caso haja estocagem do arroz, o Sindicato poderá retirar cêrca de 13 a 14 mil sacas por semana, que, todavia, deverão ser revendidas ao público rigorosamente dentro da tabela.

NOVAS REMESSAS

A COFAP informou que seu estoque há mais de um mês não foi renovado, mas espera para breve novos carregamentos de arroz, por via marítima, com o que garantirá o abastecimento das feiras-livres.

A intervenção no mercado produtor e no intermediário, agora consumada — segundo a COFAP — deverá resolver a crise do gênero em definitivo.

Espera ainda a COFAP poder, na próxima semana, abastecer de arroz também o comércio varejista, cuja venda será também controlada pelo sindicato da classe.

Embaixador visita

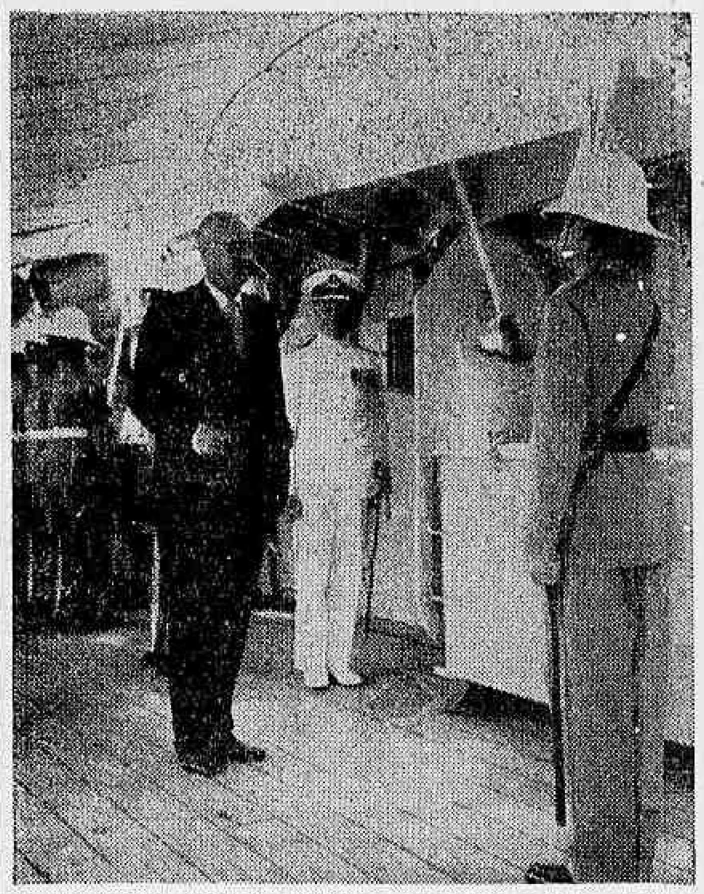

O embaixador Geoffrey Wallinger passa em revista os vinte e cinco fuzileiros formados em sua honra, a bordo do "Protector"

Enaldo distribui empregos

O senhor Enaldo Cravo Peixoto, presidente da SURSAN, criou ontem, para distribuição aos amigos, naquela autarquia, 25 cargos de direção: 1 assistente, Cr$ 70.230,00 mensais; 1 chefe de pagamento, Cr$ 71.550,00; 2 chefes de divisão, Cr$ 68.520,00; 11 chefes de Serviço, Cr$ 59.750,00; 10 chefes de Setores, Cr$ 51.750,00.

As despesas se elevarão a Cr$ 1.371.230,00 mensais.

Inspetoria e ministro entrosados: colégios

«A Inspetoria Seccional do Ensino Secundário da GB e o ministro da Educação entendem-se perfeitamente» — declarou-nos o sr. Mário Brant, inspetor Seccional, com relação à reportagem publicada por esta fôlha a 9 do corrente.

Afirmando ser contrário ao aumento de mensalidades ou anuidades escolares o inspetor Mário Brant disse compreender, entretanto, não serem elas estáveis por fôrça dos constantes aumentos do custo-de-vida.

PORMENORES

Conforme disposição legal, explicou, os estabelecimentos particulares de ensino são obrigados a remeter, no 2.º semestre de cada ano, à D.E.S., as tabelas das anuidades a serem cobradas no ano seguinte; quando aumentadas, deverão ser encaminhadas com os comprovantes das razões determinantes dos aumentos pretendidos.

Posteriormente à remessa dêste expediente à D.E.S., foi expedida a Lei 4.090, de 14-7-1962, obrigando as emprêsas particulares ao pagamento do 13.º mês de salário aos seus servidores. Em conseqüência, os estabelecimentos particulares de ensino, em sua generalidade, segundo confessam, encontraram-se em difíceis condições financeiras, para enfretar a imprevista situação. E tal aconteceu visto que a receita dos colégios particulares, para fazer face às suas despesas, provém, de modo geral, das anuidades recebidas. Daí, justificam, os recursos que encontraram, qual seja, o de apelar para seus alunos, no sentido de obter os meios necessários à cobertura da nova emprêsa, originada pela Lei 4.090.

NÔVO ENCARGO

Não se trata, prossegue o inspetor Mário Brant, de aumento das mensalidades ou anuidades estabelecidas e submetidas, na época certa à DEC do MEC. Trata-se, de um nôvo encargo na despesa para manutenção dos estabelecimentos particulares de ensino, imposto após elaboração e aprovação de seus orçamentos. Se tal fato houvesse ocorrido antes, os estabelecimentos de ensino, teriam, naturalmente, incluído na relação de suas despesas a importância a despender com o nôvo encargo, para efeito da fixação de suas tabelas de anuidades para o corrente ano letivo.

"É por tal razão, friza o sr. Mário Brant, que acho justo haja um entendimento entre os diretores dos colégios particulares e os pais dos alunos nêles matriculados, no interêsse de solucionar a questão. Acho, também que, a ser cobrada uma taxa, esta deveria ser módica, resultante do apurado, dividindo-se o total da despesa a ser feita com o pagamento do 13.º mês de salário, pelo número de alunos matriculados.

(Conclui na 5ª página)

Inaugurada ontem a 'Semana Cívica' na GB

Com discurso do governador Lopo Coelho, cântico do Hino Nacional e queima dos velhos Pavilhões Nacionais, foi aberta às 10 horas de ontem, na Praça da Bandeira, a "V Semana da Educação Cívica". Estiveram presentes representações das três armas, contingentes da PM e do Corpo de Bombeiros e centenas de estudantes. As solenidades prosseguirão até o dia 25, com amplo programa.

Compareceram também à solenidade o secretário de Educação em exercício, sr. Mário Lorenzo Fernandes, o almirante Alvaro Alberto, presidente da Liga de Defesa Nacional, os generais Inácio Freitas Rolim e Arquimedes Dória, diretor do Departamento de Educação Complementar, e os professôres Euclides Silva e Vanda Paranhos, chefe do Serviço de Educação Cívica.

INCINERAÇÃO

A incineração das velhas bandeiras foi feita por soldados da Aeronáutica, ladeados por um pelotão. Em seguida, houve exibição do Coral do Instituto de Educação e desfile das tropas presentes.

O programa para hoje, Dia da Imprensa é o seguinte: 1) conferência sôbre Influência da Imprensa na Vida Nacional, às 17 horas, no auditório de "O Globo"; 2) — visita de alunos de nível médio a redações de jornais e revistas; 3) divulgação, através do Rádio e TV, de assuntos cívicos, principalmente sôbre símbolos nacionais; 4) edições especiais dos jornais escolares comemorativas da Semana Cívica; 5) — atividade dos alunos-repórteres (entrevistas, reportagens etc.).

Instituto apoiou Anchieta

Em carta ao cardeal d. Jaime de Barros Câmara, o historiador Carlos Xavier Paes Barreto, presidente honorário do Instituto Histórico e Geográfico do Espírito Santo, dando seu apoio à campanha de canonização do padre José de Anchieta, diz que o venerando sacerdote não sòmente prestou ao país os mais assinalados serviços, como professor, historiador, geógrafo, dramaturgo, fundador de aldeias e de cidades, mas, especialmente, como catequista e Santo Varão.

Acrescentou o historiador Paes Barreto que o Instituto Histórico do Espírito Santo tinha o dever de aderir — como de fato já o fêz com muito entusiasmo — frisou, ao movimento que empolga presentemente vários Estados da Federação, visando a apres

(Conclui na 5ª página)

Costeira inaugura os novos navios no dia 9

O presidente da República comparecerá no próximo dia 9 ao navio "Anna Nery", onde participará de um almôço que lhe será oferecido pelo almirante Eduardo Seco, superintendente da Costeira, por motivo da inauguração da linha Rio-Buenos Aires-Rio-Manáus, pelos novos navios da companhia. À noite o navio zarpará levando jornalistas e passageiros. Aquêles desembarcarão em Santos, retornando à Guanabara de ônibus especial.

No dia 30 do corrente deverá chegar ao Rio o último dos quatro navios encomendados a estaleiros da Espanha e Iugoslávia, o "Rosa da Fonseca", irmão gêmeo do "Ana Néri". Os novos navios dispõem de acomodações de luxo para 530 passageiros, havendo em tôdas as dependências ar condicionado. Estas informações foram prestadas aos jornalistas pelo almirante Eduardo Secco, em entrevista coletiva na tarde de ontem.

OS NOVOS NAVIOS

Os novos navios que entrarão em serviço são os mais modernos e luxuosos do Brasil, foram construídos para a Costeira por encomenda da Comissão de Marinha Mercante, na Espanha, os Princesas "Isabel" e "Leopoldina" e na Iugoslávia o "Ana Néri" e o "Rosa da Fonseca", deslo-

(Conclui na 5ª página)

"Princesas" em operação

O alm. João Eduardo Secco, superintendente da Costeira, quando, na tarde de ontem, comunicava aos jornalistas o início das operações dos novos navios adquiridos pela companhia para o transporte de passageiros

Navio "Protector" dará festa aos órfãos da GB

As crianças dos orfanatos da Guanabara vão ser recebidas, hoje, às 14 horas, a bordo do navio inglês "H.M.S. Protector", para uma festa que o seu comandante, capitão R. H. Graham, lhes vai oferecer. Ontem, o cap. Graham recebeu a imprensa no "Protector" para falar da "satisfação que tem em ancorar em um pôrto brasileiro" e da missão do seu navio nos mares da Antártica, nos próximos dias.

Falando a respeito do "Protector", disse ser o navio mais antigo do Royal Navy em serviço ativo no mar: tem uma tripulação de 230 marinheiros, 22 oficiais, além de 25 fuzileiros navais, que, tradicionalmente, viajam nos navios da Real Marinha Britânica, para prestar as honras de estilo às autoridades, em cada pôrto. Esses fuzileiros também são treinador para as operações no gêlo e na neve.

PESQUISAS

O "Protector", do Rio seguirá para Port Stanley, onde iniciará os preparativos para a missão que vai realizar nos mares antárticos.

Consta das pesquisas que o navio britânico realizará, o estudo das camadas sólidas do fundo mar. na Antártica. Essa missão faz parte dos trabalhos de rotina do "Protector" que, todos os anos, antes do início do Verão antártico, suspende do Reino Unido para sua base naval nas Ilhas Falkland. O grande navio foi reformado em 1945 para as funções de patrulha no gêlo.

EMBAIXADOR

O embaixador da Inglaterra no Brasil, diplomata Geoffrey Wallinger, estêve em visita, ontem pela manhã, ao "Protector", tendo sido recebido pelo comandante Graham e tôda a oficialidade do navio.

Percorreu, em seguida, as suas dependências em companhia de oficiais e jornalistas.

Frigorífico ganha na Justiça

O Frigorífico Cruzeiro do Sul S. A., conseguiu, na tarde de ontem, medida liminar no Juízo da 1ª Vara da Fazenda Pública, para vender carne sem estar sujeito a tabelamento da COFAP, durante 45 dias. A medida vigorará até julgamento do mérito do recurso pelo Antônio Castro Cerqueira, no qual sustenta o frigorífico que, a COFAP, quando tabelou a carne, não tinha mais podêres, uma vez que tinha sido publicado no Diário Oficial um decreto, dissolvendo o seu plenário.

Escândalo dos remédios

Legislação prejudica laboratório nacional

Afirmando que a legislação brasileira torna pràticamente inacessível aos laboratórios nacionais a utilização de patentes que, via de regra, protegem os métodos de fabricação, descobertos ou aperfeiçoados no estrangeiro, o representante da indústria farmacêutica de São Paulo, sr. Rodrigues Alves Neto, comunicou ao Grupo de Trabalho incumbido de estudar as causas da desnacionalização das quais padece a indústria que se vê em sérias dificuldades para manter-se atualizada, circunstância essencial para a sua sobrevivência, uma vez que, no campo farmacêutico, a evolução é muito rápida.

Declarou ainda aquêle representante paulista que a patente não pode prestar-se à instituição ou à defesa de monopólios. É uma medida anti-social que não tem lugar no mundo de hoje, frisou. Acrescentou, entretanto, que a abolição pura e simples da patente envolveria a negativa do direito autoral, desencorajando tôda e qualquer investimento em pesquisa, o que não seria justo nem conveniente.

PATENTES: SOLUÇÃO PARA O PROBLEMA

O sr. Rodrigues Alves Neto indicou, então, a solução do problema mediante um sistema que amparando o descobridor não desampare a população. Ei-lo:

1. Permissão a qualquer firma para utilização da patente, desde o momento da sua publicação no «Diário Oficial»;
2. Pagamento de «royalties» livremente estipulados entre os interessados, ou não havendo acôrdo, em base estabelecida por lei;
3. Para utilização da patente, bastaria ser notificada a detentora da patente pela interessada na sua utilização e o recolhimento do «royalty» devido ao Banco do Brasil;
4. Um percentual sôbre o valor dos «royalties» seria entregue a um Fundo Especial de Pesquisa Científica; por outro lado, seria livre a aquisição de matéria-prima patenteada, mediante pagamento de «royalties» estabelecidos ou estipulados pelo govêrno.

ASSISTÊNCIA TÉCNICA

Quanto à questão de contratos de licença para uso de marcas, patentes e prestação de assistência técnica (know-how), os especialistas Tomás e Luís Leonardis aconselharam ao Estado a adoção de medidas repressivas e preventivas.

Quanto às primeiras, frisaram os técnicos, já foram, em parte, tomadas pela legislação do impôsto sôbre a renda, que limitou o percentual que as sociedades brasileiras podem deduzir do impôsto a ser pago, a título de «royalties». No que diz respeito às medidas preventivas, no entender dos citados técnicos de maior importância, se fazem necessárias as seguintes providências: a) criação de centros de pesquisa junto junto às Faculdades de Medicina e de Química; b) estimular as sociedades estrangeiras e suas subsidiárias brasileiras para investirem no terreno das pesquisas, concedendo-lhes para tanto, benefícios fiscais; c) formação de um «pool» da indústria químico-farmacêutica nacional, possibilitando o seu desenvolvimento econômico, de modo a poder competir com a indústria de origem estrangeira, criando-se para tal fim um Fundo de Reserva Especial destinado à pesquisa científica, à semelhança do que se fêz na Alemanha, antes da guerra, com a I. G. Farbenindustrie; d) a concessão pelo govêrno, de maior número possível de bôlsas de estudo no exterior e o convite a cientistas estrangeiros para ministrarem cursos no Brasil.

Lígia leva o aumento das mestras

O projeto que regulamenta o Fundo Estatal de Educação e que eleva as professôras primárias aos níveis 23 e 24, foi aprovado, ontem, em redação final, pela Assembléia Legislativa, indo hoje à sanção do governador interino, Lopo Coelho, levado pessoalmente pela sra. Lígia Lessa Bastos.

Ontem, após os trabalhos do plenário, a deputada Lígia Bastos ultimou a elaboração dos autógrafos e hoje, pela pela manhã, os levará à consideração do sr. Lopo Coelho, no Guanabara, fazendo ver, no momento ao governador interino, a justiça das diversas emendas introduzidas na matéria durante a votação no plenário.

A SESSÃO DE ONTEM

A sessão do plenário, ontem, não teve pequeno nem grande expediente, em virtude das comemorações do Dia da Bandeira, levadas a efeito nas escadarias do Palácio Tiradentes e de acôrdo com requerimento anteriormente aprovado, de autoria do sr. Naldir Laranjeiras. A seguir, foram ultimadas as votações dos numerosos artigos do Regimento Interno da Assembléia. Ainda foi realizada uma sessão extraordinária preparatória do início da votação do Orçamento para 1963.

REDUÇÃO DE IMPOSTOS

Dois requerimentos de urgência foram encaminhados à Mesa, um, pelo líder da Minoria deputado Saldanha Coelho, para o projeto, oriundo de Mensagem, que reduz os impostos, e outro do líder da Maioria, deputado Amaral Neto, para o projeto, também oriundo de Mensagem criando a SUSENE — Superintendência dos Serviços Médicos.

PROJETO DAS PROFESSÔRAS

Levando hoje, em mão, ao sr. Lopo Coelho, o projeto do Fundo Estadual de Educação, a sra. Lígia Bastos apressou o prazo que o governador interino tem para sancionar ou votar a matéria. Assim, o prazo de dez dias que o Executivo dispõe para isso terminará no dia 30 do corrente, data, aliás, prevista para o regresso do governador efetivo, senhor Carlos Lacerda.

PROFESSÔRAS:

Magistério supletivo na luta pelos níveis

Recebendo o apoio de diversos professôres do magistério supletivo, a Comissão Central Pró-Níveis 23 e 24 continua conclamando mestras e normalistas para comparecerem ao comício que realizarão quinta-feira, às 16 horas, nos jardins do Palácio Guanabara.

Falando à reportagem do DIARIO CARIOCA, a sra. Marlene Carvalho, presidente da Comissão Central, pediu mais uma vez que o governador interino Lopo Coelho não vete os níveis 23 e 24, pois considera que as professôras podem ter salários equivalentes aos das enfermeiras.

LÍGIA COM LOPO

Hoje, a deputada Lígia Lessa Bastos entregará ao governador Lopo Coelho o projeto referente ao Fundo Estadual de Educação, que foi aprovado pela Assembléia Legislativa por 18 votos contra 3 dos deputados Amaral Neto, Raul Brunini e Sandra Cavalcanti.

Enquanto isso, os secretários de Administração e de Finanças, bem como o procurador-geral do Estado, completam o estudo sôbre a matéria, atendendo a pedido do governador, que, dessa forma, pretende acelerar a sua decisão final.

ESPERA LACERDA

Fontes bem informadas junto aos assessôres do govêrno informam que o sr. Lopo Coelho não tem coragem para sancionar o projeto porque cairia na antipatia dos líderes Amaral Neto e Raul Brunini.

Assim sendo, vai esperar a volta do sr. Carlos Lacerda, já acostumado a prejudicar o funcionalismo estadual, que vetará totalmente a matéria. O sr. Lopo Coelho tem 10 dias para se pronunciar.

NORMALISTAS SOCORREM

Em vista da falta de união das professôras, que, embora alcancem 12 mil, ainda não conseguiram reunir 2 mil numa das suas concentrações, as normalistas estão dispostas a comparecer ao comício porque não pretendem admitir a idéia do govêrno: aproveitamento de professôrandas formadas no ensino particular.

5 mil estudantes se unem contra 13o. mês

Cêrca de cinco mil estudantes da Leopoldina manifestaram-se, ontem, às 20 horas, em comício, contra o pagamento da 13.ª mensalidade, que está sendo exigida pelos educandários da Guanabara, com autorização do Ministério da Educação. Na concentração, realizada na Praça das Nações, os escolares pediram a revisão do parecer do Ministério da Educação, que autoriza os colégios a cobrarem 70% extras.

Em alguns colégios da Leopoldina os piquetes começaram a funcionar dêsde a manhã de ontem, tentando impedir que os estudantes comparecessem às aulas.

GREVE CONTINUA

Alunos de diversos educandários da Leopoldina informaram ao DC que estão dispostos a prosseguir com a greve, se mantida a cobrança da taxa extra.

Em alguns colégios, as manifestações estão acaloradas, embora não se tenham registrado casos de suspensão de provas por causa do movimento.

Organiza-se para hoje uma manifestação em frente ao Ministério da Educação.

O ministro Darci Ribeiro declarou ontem à imprensa que os colégios não podem proibir o comparecimento de alunos às provas, pelo não pagamento da 13.ª mensalidade. Observou que "as relações entre os estudantes e os colégios não podem ser colocadas em limites tão cruamente comerciais".

O MEC, através da Diretoria do Ensino Secundário, deu instruções aos inspetores, no sentido de que se mantenham em severa vigilância para evitar que qualquer estudante seja impedido de fazer prova por falta do pagamento de qualquer cota extra.

Por outro lado, não será permitida a cobrança de quantia superior a 70%, a título de 13.ª mensalidade.

Gimba: o menino de Padre Miguel aderiu ao cinema

Vencendo 15 concorrentes a mulata Regina Maria Branco de Lima foi escolhida ontem para ser a Amélia do filme Gimba de Gianfrancisco Guarnieri que terá a direção de Flávio Rangel. Também o menino José da Silva Cruz Filho foi selecionado para viver o papel de Tico no cinema.

A fita deve começar a ser realizada dentro de poucos dias e os produtores esperam reviver os sucessos do Pagador de Promessas que vêm recebendo prêmios internacionais em diversos festivais de cinema. Gimba é a história de uma mulata pobre e de um garôto de morro, idealizada em cenários cariocas e que terá uma versão cinematográfica dentro da corrente do chamado cinema nôvo.

VEM DE PADRE MIGUEL

José da Silva o garôto que venceu diversos concorrentes para ser o Tico de Gimba vem de Padre Miguel e declara-se torcedor fervoroso do Flamengo. Gosta de Samba e orgulhoso afirma que joga de meia direita com o Gérson no infantil do Nacional.

Ao saber que tinha sido o escolhido José chorou e contou que estava pensando "na mamãe" e na alegria que ela iria sentir quando êle levasse a novidade "lá prá casa, em Padre Miguel".

Filho único José é menino levado, aluno da terceira série do colégio Roberto Simas onde de vez em quando fica de castigo no gabinete da professôra dona Psvaldina Tinoco da Rocha e em casa quando faz travessuras esconde-se debaixo da cama para evitar represálias dos pais.

Com o dinheiro que vai ganhar no filme José pretende comprar um "lindo presente para a mamãe e guardar o resto no banco para quando eu crescer".

A nossa opinião

A "Pasta da Produção"

A LEI Delegada n.º 9, que reorganizou o Ministério da Agricultura, situando-o na sua função fundamental de programar, orientar e executar a política agrária no país, foi muito justamente saudada como uma das mais positivas providências tomadas pelo govêrno, no sentido de enfrentar a grave defasagem observada nos dois setores da produção: o agrícola e o industrial.

Vestiu o nôvo instrumento legal, a chamada "Pasta da Produção", dos atributos indispensáveis à sua importante tarefa que se mede, inclusive, pela responsabilidade de dar de comer a 70 milhões de bôcas, atualmente em flagrante desequilíbrio dietético. Se outras discrepâncias não a viessem mostrando há longo tempo, as últimas falhas ocorridas no abastecimento dos principais centros de consumo impuseram visìvelmente a necessidade de mudar.

Ocorreu felizmente que a reintegração do Ministério da Agricultura no nôvo espírito de programação e responsabilidade que anima o país encontrou à testa daquela Secretaria de Estado o ministro Renato Costa Lima, dotado de uma reconhecida capacidade administrativa que não se conformaria à antiga estrutura do órgão, superada pelos problemas atuais, esvaziada de conteúdo executivo, falsa e obsoleta. Foi a mão e a luva.

As linhas gerais da nova organização estão fortemente marcadas por uma tendência que visa ao objetivo, no caso a produção agropecuária, separando as várias frentes de combate, — a pesquisa, a experimentação, a extensão, o estímulo e a fiscalização, — dando-lhes a coordenação indispensável ao seu desenvolvimento harmonioso. Aguardam-se apenas as definições específicas das unidades de ação, para que o mecanismo se ponha em marcha.

A arrancada não pode tardar. Já se passaram cinco semanas desde a publicação da Lei Delegada n.º 9 e ainda não estamos em condições de apreciar o detalhamento das atribuições e competências dos diversos departamentos e divisões que tornarão concreta a mudança esperada.

Há um prazo crítico, para tanto, que os comandados pelo ministro Costa Lima não podem postergar sob pena de faltar a êsse próprio comando.

Efeitos de açudagem

O TITULAR da Viação percorreu o Nordeste, inspecionando as obras que o seu Ministério realiza naquela parte do país. Parece que ficou bem impressionado com os trabalhos a cargo do DNOCS, notadamente quanto à construção de açudes, canais de irrigação e rodagens. O mesmo, entretanto, não aconteceu em relação aos portos, que encontrou em condições lamentáveis.

A respeito do Orós, o sr. Hélio de Almeida resolveu que não não seria aproveitado para a produção de eletricidade. Suas águas se destinarão à piscicultura e à lavoura, irrigando ao máximo as terras dos vales do Jaguaribe e do Salgado. As linhas da Cia. Hidrelétrica de Paulo Afonso estão chegando à zona, de modo que levarão a energia necessária à industrialização da área compreendida no sistema do Orós.

Nos demais açudes nordestinos, o ministro observou que vêm contribuindo para a melhoria dos níveis de vida locais, seja através da agricultura ou da pesca, que se desenvolvem de forma auspiciosa. Já estão modificando nitidamente o panorama econômico e social da região. Resta apenas construir mais reservatórios, explorando adequadamente os férteis solos que irrigam. Nesse sentido empenhará esforços o Ministério da Viação, cujo atual titular vem realizando uma gestão das mais notáveis.

Mistificação da UDN

O PRESIDENTE da U.D.N. promete uma proclamação a respeito do plebiscito. O sr. Herbert Levi está zangado porque o presidente da República não colocou à sua disposição algumas Pastas ministeriais. Queria o poder, come se verificou no gabinete Tancredo Neves, quando montou sua máquina de empreguismo no Ministério da Viação e em outros setores governamentais.

Em verdade, na sua raiva, o sr. Levi culpa o govêrno pela situação que se criou na U.D.N. Se lhe desse postos de comando, fácil seria conciliar as divergências no seio da agremiação. Mas, já que isso não aconteceu, o homem tem de enfrentar uma crise interna, que ameaça a unidade partidária. A maioria quer colaborar com o situacionismo federal. Sobretudo os governadores udenistas, que necessitam urgentemente do auxílio da União. A minoria, que não tem êsses problemas, exige cargos. Não os conseguindo, propõe-se a mistificar a opinião pública, agitando questões ao influxo dos seus apetites.

A tal proclamação se inclui nessa linha demagógica. O sr. Levi pretende sabotar o referendo popular. Nem ao menos ousa defender o programa do partido, que é parlamentarista. Isso o conduziria a terrível fracasso pois, o povo brasileiro sempre foi e continua sendo presidencialista. E, para fugir ao mandamento programático, a U.D.N. começa a fazer confusão.

DIARIO CARIOCA

Fundado em 17 de julho de 1928

Propriedade da
S. A. DIARIO CARIOCA
Sede: Av. Rio Branco, 25

Diretor-Presidente:
DANTON JOBIM

Diretor-Gerente:
ULYSSES MARINHO

Diretor-Comercial:
ZELIO VALVERDE

Presidência	43-6465
Gerência	43-3014
Secretário	43-5539
Chefia da Redação	43-5574
Chefia de Informações	43-3930
Administração .. 23-4437 e	23-4643
Publicidade	23-3939
Esporte	23-4472
Polícia .... 23-3239 e	23-5082
Circulação	23-3662
Oficinas	43-5609

Brasília: Redação do DC-BRASILIA, Av. W-3, nº 6 — Plano-Pilôto
São Paulo: Barão do Paranapiacaba, 61 — 4º andar, grupo 23 — telefones: 32-5841 e 35-6186
Belo Horizonte: Avenida Afonso Pena, 774, 4º andar, sala 308 — Telefone: 4-8844
Niterói: Avenida Amaral Peixoto, 60, sala 611 — Telefone: 2 7893
Pôrto Alegre: Rua Caldas Júnior, 124, 1º andar, sala 4 — Tel: 8771

ASSINATURAS

Semestral	Cr$ 800,00
Anual	Cr$ 1.590,00
(Outros países):	
Semestral	Cr$ 1.800,00
Anual	Cr$ 3.000,00
Preço do exemplar	
Dias úteis	Cr$ 15,00
Domingos	Cr$ 20,00

O que se diz

...Que o Zarur resolveu criar o Partido da Boa-Vontade para, inicialmente, concertar o Brasil e, depois o mundo...

•

...Que o supradito pregador tomou essa decisão após ter verificado que o Rearmamento Moral não resolve os problemas humanos...

•

...Que, comentando a tarde de autógrafos do JK, o Abelardo Jurema declarou que decididamente o ex-presidente nasceu condenado ao sucesso...

•

...Que uma garrafa de uísque nacional paga de impôsto de consumo Cr$ 30, o que significa cêrca de 2,5% "ad-valorem"...

•

...Que só êsse fato justifica a reforma tributária, que virá pôr têrmo às atuais distorções na área fiscal...

•

...Que a Bienal de Arte de S. Paulo em 1963 custará mais de cem milhões de cruzeiros...

•

...Que o MAM da Guanabara, não tendo recursos para realizar tais certames, limita-se a fornecer comidas e bebidas nos seus restaurantes e bares, até onde não chegam os tabelamentos da COFAP...

Dos Estados

Vitória total do PSD no pleito maranhense

S. LUIS — Graças à popularidade do govêrno do Estado, o PSD maranhense obteve uma vitória espetacular nas eleições de outubro último, pois dos 16 deputados federais, foram eleitos 12 pessedistas. O partido reelegeu também os seus representantes no Senado da República e fêz a maioria na quase totalidade das Câmaras Municipais, nos quais elegeu e tem em exercício 105 prefeitos, além o de São Luís, secundados no esfôrço comunal pelos vereadores que, nas Câmaras, avultam na mesma proporção de membros.

AUXÍLIO AOS TRANSPORTES

SÃO LUIS — O governador Newton Belo, dirigiu à Assembléia Legislativa mensagem, pela qual fica o Executivo autorizado a financiar, através do Banco do Estado do Maranhão S. A., cooperativas de transportes coletivos e emprêsas organizadas com a mesmo finalidade, até o montante de Cr$ 50 milhões.

REUNIÃO GOVERNAMENTAL

S. PAULO — No próximo sábado deverão se reunir nesta capital os governadores de Minas, Mato Grosso, Paraná, Santa Catarina e Rio Grande do Sul, para debater problemas comuns a seus Estados e assinarem contratos sôbre a Usina de Urubupungá. O presidente da República estará presente, presidindo ao ato.

PORTUARIOS AMEAÇAM

RECIFE — A Federação Nacional dos Portuários comunicou aos órgãos que lhe são filiados, nesta capital, ordenando a greve geral de conferentes e portuários, a zero hora de hoje, caso não seja assinada antes a nova convenção salarial.

SITUAÇÃO DO R.G.S.

P. ALEGRE — O governador eleito do Rio Grande do Sul, sr. Hildo Meneghetti, declarou à imprensa que está visìvelmente preocupado com a difícil situação em que se encontra o Estado. Informou, ainda, que, solicitou a seus assessôres um levantamento completo dos mais urgentes problemas gaúchos. Sem acusar a ninguém, o governador eleito declarou que não vacilará em apontar ao povo aquêles que o enganaram.

LUPION "PROMOVIDO"

CURITIBA — O ex-governador Moisés Lupión, que obteve apenas a segunda suplência na bancada de deputados federais feitos pelo PSD, passou agora para a primeira suplência com a desistência do sr. Antônio Lustosa de Oliveira, que encabeçava a lista dos suplentes.

O sr. Lustosa de Oliveira endereçou um ofício ao TRE renunciando à sua possibilidade de participar da Câmara federal e deixando assim a um passo dela o sr. Lupión.

AUMENTO

CURITIBA — Os deputados estaduais, a partir da nova legislatura, passarão a receber subsídios majorado. Os parlamentares terão os subsídios calculados em 20 vêzes o salário mínimo vigente na capital e mais um "jeton" de 2 mil cruzeiros por sessão a que comparecer o parlamentar.

Assim, os novos deputados paranaenses irão ganhar 320 mil cruzeiros mensais.

"TREM DE ALEGRIA"

FLORIANÓPOLIS — Articula-se, nesta capital, um movimento de repúdio aos subsídios aprovados pelo legislativo catarinense para os deputados da próxima legislativa. Também está merecendo reprovação geral a criação de novos cargos no legislativo (verdadeiro "trem da Alegria"), règiamente renumerados e, ao que se diz, destinados aos parlamentares que não se reelegeram a 7 de outubro último.

REUNIÃO SINDICAL

RECIFE — Foi iniciado, ontem, o encontro de dirigentes sindicais rurais de todo o país, com a presença de delegações da Paraíba, Rio Grande do Norte, Ceará, Piauí, Rio Grande do Sul, São Paulo, Goiás e Sergipe.

MANAUS — O Partido Trabalhista elegeu três dos sete deputados federais. Foram eleitos os seguintes candidatos: Almino Afonso, João Veiga, José Esteves (PTB) Paulo Coelho e Djalma Passos (PL); e Leopoldo Peres Sobrinho e Abraão Sabá (PSD) O governador eleito, também, pertence às hostes petebistas: Plinio Ramos Coelho. dos 30 deputados estaduais, o PTB elegeu 22. (TP-DC)

Medicina legal brasileira impressiona

LONDRES — São extremamente promissoras as possibilidades da evolução da Medicina Legal no Brasil e Argentina, segundo disse à imprensa nesta cidade o dr. Francis Camps, um dos maiores especialistas britânicos nessa esfera, que acaba de regressar de uma viagem por êsses dois países.

O dr. Camps, Lente de Medicina Legal do London Hospital, é muito conhecido dos leitores britânicos em virtude dos seus laudos sôbre casos criminais célebres.

O conhecido especialista britânico que visitou no Brasil o Rio, São Paulo e Florianópolis, confessou-se impressionado com o entusiasmo que observou em tôdas essas cidades pela medicina legal, onde são muito cultos os professôres da matéria e muito numerosos os estudantes.

O dr. Camps finalizou suas declarações à imprensa manifestando a esperança de renovar os contatos que manteve no Brasil e Argentina, durante o III Congresso Internacional de Medicina Legal, que deverá ser realizado em Londres, em 1963 (BNS-DC).

SINALIZAÇÃO: PLANO TRIENAL PARA A CENTRAL E SANTOS JUNDIAÍ

A RFFSA vai aplicar 12 milhões de dólares e 4 bilhões de cruzeiros em equipamentos e serviços de sinalização para a circulação de trens em trechos da Santos a Jundiaí e Central do Brasil.

Prevê o plano, com base em proposta do Departamento Eletrotécnico e aprovada pela Superintendência Geral Industrial da RFFSA, a montagem do CTC nos seguintes trechos: Linha do Paratei, Ramal do Paraopeba Volta Redonda-Cruzeiro, Deodoro-Bangu, Bangu-Matadouro, São José dos Campos-Cruzeiro, Mogi das Cruzes-Sebastião Gualberto e Paranapiacaba-Jundiaí.

A montagem compreenderá um programa trienal de investimentos, que permitirá a conclusão dos serviços até 1965.

Justiça em Cuba é a revolução

Por JUAN GONZALEZ, do I.P.S.

A DEGRADAÇÃO e destruição final do sistema judiciário de Cuba sob o regime comunista de Fidel Castro é objeto de uma análise minuciosa realizada por uma publicação chilena, intitulada "Estúdios sôbre el Comunismo".

O autor é o dr. José Morell Romero, antigo magistrado da Côrte Suprema de Cuba, ora no exílio.

O sistema judiciário estabelecido pela constituição cubana de 1940 encerrava efetivas garantias para os direitos individuais e para a integridade das côrtes de justiça, de cuja atuação dependem os direitos humanos. Os juízes eram nomeados e promovidos, segundo o critério de merecimento. Os membros da Côrte Suprema, nomeados pelo presidente da República, provinham de uma lista de nomes altamente qualificados e propostos conjuntamente por um colégio autônomo de magistrados, advogados e professôres. Assim sendo, na prática, embora sob o imperfeito regime de Batista, o povo cubano gozava da proteção de uma justiça independente e imparcial.

O melhor exemplo da situação atual é o próprio Fidel Castro. O único poder existente em Cuba sob seu govêrno é o "poder revolucionário", conforme assinala o magistrado cubano. O que resta do sistema judiciário é um arremêdo das antigas côrtes de justiça, operando em circunstâncias de instabilidade e debaixo de um regime sanguinário. E', entretanto, segundo o dr. Morell, "um poderoso instrumento para a sovietização do nosso país".

O processamento da transformação do sistema judiciário em Cuba obedeceu a uma cronologia. Primeiramente apareceram os tribunais revolucionários, que condenaram 500 partidários de Fulgêncio Batista, em apenas alguns meses. Foram, contudo, anunciados como instituições temporárias, as quais, abolidas durante certo tempo, retornaram à atividade para o julgamento dos "contra-revolucionários". Os princípios costumeiros de prova e procedimento judicial não mais são respeitados, fazendo da defesa quase um gracejo. Tanto nestas quanto nas côrtes ordinárias de justiça, os direitos e a dignidade do homem são completamente ignorados.

Paulatinamente o corpo de juízes foi sendo reduzido através do expuurgo e da perseguição. Muitos dêles encontram-se nas prisões, outros encarcerados. Os que ainda estão no exercício de sua atividade são meros títeres de uma farsa, todos submissos às arbitrariedades ordenadas ou praticadas pelos figurões do fidelo-comunismo.

Com o tempo, a revisão processual e o recurso judiciário foram também extinguidos. As sentenças são hoje proferidas com o seguinte fêcho: "Revogada a possibilidade de qualquer tipo de recurso".

O cidadão cubano dos dias atuais reconhece sua precária condição. Não há direitos a serem reclamados nem recursos contra a opressão imposta pelo regime. Aquêles que ainda se rebelam contra Fidel Castro sabem que o destino lhes reserva um grande risco. A alternativa da vitória é o "paredón".

Carta do Leitor

Aposentado do Lóide adverte atual diretor

O leitor Manoel Gonçalves, (R. Dr. Getúlio Vargas, 112 — S. Gonçalo), servidor aposentado do Lóide Brasileiro, ex-colega do atual diretor da nossa principal emprêsa de navegação, ao tempo em que S.Sa. era conferente de carga, diz em carta a esta seção que o sr. Moacir Monteiro nomeou uma comissão para dar parecer sôbre a baixa de quatro navios, respectivamente o "Bocânia", o "Almte. Alexandrino", o "Goiazloide" e o "Cabedelo".

Segundo esclarece o nosso leitor, o sr. Moacir Monteiro foi seu companheiro de viagem aos Estados Unidos várias vêzes e, naquela época, queixava-se o atual dirigente do Lóide da inexperiência de alguns diretores, condenando navios que ainda podiam ser recuperados e que eram levados posteriormente a dar baixa sem outros para substituí-los.

CONDENOU E AGORA FAZ O MESMO

— Agora, declarou o sr. Manoel Gonçalves, como diretor do Lóide, o sr. Moacir Monteiro Neto tenta fazer aquilo mesmo que êle, outrora, condenava. Como exemplo, cita o caso do "Mandu" que, depois de ser dado como imprestável, ainda navega, acontecendo o mesmo com o "3 de Outubro".

O navio "Bocaina", continua o nosso leitor, consumiu em obras cêrca de vinte milhões e depois disso nunca mais navegou e agora querem dar baixa nêle, sòmente porque o mesmo queima carvão. "Ora, sr. redator, frisou o missivista, a dificuldade consiste apenas em fazer o que realizaram no navio "Raul Soares", isto é, transformá-lo para que êle passe a queimar óleo. E êste navio, faz falta na linha de Sergipe, já tão sacrificada pela inexistência de outro qualquer transporte marítimo, pois os dois navios do Lóide que faziam aquela linha, um era o "Comte. Capela" e êste, acrescenta o leitor, após sofrer reparos da ordem de 30 milhões, deu baixa, puzeram-no em cima de um baixio e lá está se consumindo.

ROTAS ABANDONADAS

Assim, o pôrto de Aracaju, ficará sem transporte, pois dando-se agora baixa no "Bocaina", nada mais restará ao Lóide para mandar àquele pôrto, cuja barra de pequeno calado só recebe navios do tipo do "Bocaina". Ao que parece, diz ainda o nosso leitor, o Lóide está de má-vontade para com o povo sergipano, não querendo dar-lhe mais transporte marítimo. Quanto ao "Al-

(Conclui na 11ª página)

SINDICATO NACIONAL DOS OFICIAIS DE MÁQUINAS DA MARINHA MERCANTE

Sede própria: Avenida Rio Branco nº 20, 11º pavimento
Endereço Telegráfico: PROPULSOR — Telefone: 23-1092

EDITAL DE CONVOCAÇÃO

ASSEMBLEIA GERAL EXTRAORDINARIA

De ordem do Sr. Presidente, esta Secretaria convoca a todos os associados quites, a comparecerem à ASSEMBLEIA GERAL EXTRAORDINARIA, a realizar-se no dia 23 do corrente, sexta-feira, às 16 e 17 horas, respectivamente, em primeira e segunda convocações, a fim de serem tratados os seguintes assuntos:

1) Leitura, discussão e aprovação da Ata da Assembléia anterior;
2) Dar ciência à classe, discutir e deliberar, sôbre a situação financeira do Sindicato;
3) Bem geral.

Rio de Janeiro, 19 de novembro de 1962.

HÉLIO JOSÉ DOS SANTOS LOPES
Secretário

Na Seara Alheia

Dizer a verdade

LÍMPIDA e sólida a argumentação do "Jornal do Brasil" rebatendo críticas à sincera exposição do ministro da Fazenda. O sôpro renovador que areja a velha fôlha conservadora dá maior inspiração, maior lucidez e autoridade às suas palavras:

«O ministro da Fazenda, sr. Miguel Calmon, está sendo criticado, em vários setores das classes dirigentes, por ter cometido o crime de pintar, com as côres da veracidade, a real situação financeira do país. A atitude do ministro serviu, de acôrdo com o raciocínio dêsses críticos, apenas para desmoralizar o Brasil, perante as outras nações. Agora, dizem alguns, todos os governos estrangeiros sabem, muito bem, em que apuros está o país.

Ora, essa argumentação é infantil e, sobretudo, antidemocrática.»

Logo na primeira estocada "JB" atinge o ponto nevrálgico da questão: o sentido antidemocrático da mentira como arma de govêrno.

E põe a nu o infantilismo do processo nas palavras seguintes:

«Por acaso os nossos devedores no exterior ignoram em que situação o Brasil se encontra? O govêrno dos Estados Unidos, cujos bons ofícios estamos solicitando para a prorrogação dos compromissos no estrangeiro, não sabe a quantas andamos? E o Fundo Monetário Internacional? Os importadores e exportadores andam tateando no escuro?»

Devemos acentuar que o presidente João Goulart, apesar de todos entraves apostos à sua ação pelo regime híbrido que nos rege, tem falado sempre uma linguagem franca ao povo.

Mas, sobretudo o plebiscito é uma oportunidade de ouro para uma campanha de esclarecimento popular sem precedentes em nossa história, a arrancada para a Grande Revolução Brasileira. E' o meio de tornar essa revolução incruenta, dentro de nossa melhor tradição.

Gudinadas

O PROFESSOR Gudin continua a doutrinar as Fôrças Armadas, ensinando-lhes como e quando devem assumir o Poder Moderador, sob a sua onisciente supervisão:

«O que procurei mostrar nos dois artigos anteriores é que o funcionamento regular do regime democrático representativo pressupõe a existência de certos padrões de educação política, ainda não completamente atingidos em um bom número de países, inclusive os da América Latina. Daí, dizia eu, a necessidade de recorrer a processos de adaptação daquele regime a êsses países politicamente menos evoluídos. No caso do Brasil, acrescentei, essa adaptação realizou-se, no tempo do Império, pela instituição do chamado Poder Moderador do Imperador, mediante o qual se tornou possível, por ocasião das graves crises oriundas da imaturidade política e educacional do país, realizar a mutação dos quadros do govêrno, independente e anteriormente a novas eleições.»

Como vêem, procurando agradar aos seus patrões, o Gudin tira a última máscara, e declara que os povos da América Latina, inclusive o Brasil, não têm "certos padrões de educação política" que lhes permitam "o funcionamento regular do regime democrático representativo" sem uma tutela. Mais uma vez revela-se saudosista da escravidão e baba-se de admiração pelo que êle chama de Poder Moderador do Imperador. Ora, o que havia no Segundo Império era uma mera caricatura do regime parlamentar inglês. Por isso é que um Gabinete representando uma suposta maioria era substituído por outro sem necessidade de eleições. Tratava-se de uma simples mudança de atôres. Alguns brilhantes, mas sem nenhuma autênticidade. E ao contrário do que diz "mestre" Gudin, não era preciso para essa troca nenhuma "grave crise oriunda da imaturidade". Tudo não passava muitas vêzes de simples capricho de Pedro II, ou então, os ministros sentiam-se gastos "como uma vela de sêbo" segundo a expressão do Eça, em "Os Maias".

Gudin chega ao desplante de afirmar que os atuais comandos das Fôrças Armadas estão pervertidos.

Afirma textualmente:

"Não há corporação nenhuma, nem o clero, que não possa ser pervertida temporàriamente por uma inversão de valores".

E mais abaixo:

"Não basta instalar meia dúzia de maus brasileiros em postos de comandos para perverter uma corporação inteira. A exemplo do que acontece no organismo humano, as próprias classes armadas se encarregarão de eliminar de seus quadros êsses elementos deletérios".

Não pode haver convite mais claro à rebelião das Fôrças Armadas contra os seus chefes e o govêrno da República.

A ficha de Gudin é bastante conhecida. Da sua pregação antinacional temos aí uma boa amostra.

JOÃO RESPIGA

Estudos sôbre o Rio S. Francisco

Técnicos contratados pela Comissão do Vale do São Francisco estão realizando estudos sôbre a navegabilidade, em tôda a extensão do famoso rio, abrindo nôvo campo para o transporte fluvial de mercadorias e passageiros dentro de uma imensa região do país.

E' o que se depreende da nota oficial do engenheiro Renato Medeiros Neto, incorporador da Companhia de Navegação do São Francisco, que está sendo constituída, conforme já foi amplamente divulgado.

ATE' BELO HORIZONTE

Presentemente, a navegação pelo rio é feita no trecho do chamado "médio S. Francisco", entre Juazeiro, na Bahia, e Pirapora, em Minas. Entretanto, pelo levantamento já realizado, pode-se antecipar a possibilidade de estender a navegabilidade do rio até às portas de Belo Horizonte, realizando-se as seguintes obras: 1.ª etapa — de Pirapora a Três Marias, numa distância de 140 km, através a construção de duas barragens eclusadas, respectivamente, em Pirapora e Dois Irmãos, obtendo-se um potencial elétrico de ambas da ordem de 310.000 kw; ainda no lago de Três Marias, por meio de três eclusas em escada, a navegação pode avançar mais 100 km, penetrando já no Rio Paraopeba; 2.ª etapa — a passagem por êste rio seria alcançada mediante a construção de mais seis barragens eclusadas, com potencial elétrico de 140.000 kw. até atingir a cidade de Florestal, pràticamente nos limites da capital mineira. Estaria, assim, concluída a navegação num trecho adicional de 400 kms, de Pirapora a Belo Horizonte. Mas ainda poderia continuar a navegação por mais 94 kms. num trecho acima de Florestal, com a construção de duas barragens eclusadas e a obtenção, em resultado, de um potencial de energia de 30.000 kw.

DEPOIS DE JUAZEIRO

Contudo, não apenas na parte superior (ao sul) do rio São Francisco a navegação poderá ser estendida, como ficou indicado antes. Também no chamado "baixo S Francisco", depois de Juazeiro, as perspectivas de navegabilidade são boas, desde que, por certo, sejam realizadas as necessárias obras de correção e disciplinação das águas. Para isso, já está projetada a construção de três grandes barragens: Sobradinho, Itaparica e Curituba que permitirão, por sua vez, uma linha de navegação até Piranhas, ponto inicial navegável no "baixo S. Francisco", através uma rodovia que venha substituir a atual ferrovia anacrônica que ali existe, com bitola de 0,70 m.

INTERCÂMBIO ECONÔMICO

A conquista de plena navegabilidade no rio São Francisco é um objetivo de enorme significação para a economia não sòmente do vale sanfranciscano, mas do próprio país E' sabido que ali estão grandes jazidas minerais que podem ser — e, aliás, já o estão sendo — aproveitadas por indústrias de transformação localizadas em Minas e São Paulo, ou mesmo na região do rio. Atualmente, por exemplo, a gipsita de Petrolina já é transportada, através do São Francisco, para fábricas localizadas no centro de Minas Gerais, enquanto a fluorita, de Lapa (na Bahia), dirige-se para Pirapora. No futuro, êsse intercâmbio poderá incluir a colocação de minério de ferro da região do Paraopeba, em MG, em eventuais siderúrgicas que se instalem no nordeste. Está, assim, o Rio S. Francisco, também sob êsse aspecto, destinado a consolidar a "unidade nacional", aproximando econòmicamente o centro e o Nordeste do país.

Partiu o "Avro"-748 da F.A.B.

LONDRES — O primeiro dos seis aviões de transporte Avro-748, Série 2, adquiridos pela Fôrça Aérea Brasileira, partiu no dia 17 último de Londres com destino ao Rio de Janeiro.

A sua entrega às autoridades brasileiras havia sido feita no comêço da semana iniciada a 12 de novembro.

A rota a ser seguida pelos aparelhos será bastante longa, tocando o mesmo na Islândia, Canadá Estados Unidos Pôrto Rico e Trinidad antes de chegar ao Rio (BNS-DC).

Sindicato Nacional dos Oficiais de Náutica da Marinha Mercante

EDITAL

Em cumprimento às determinações do senhor Presidente, são convidados [illegible] sócios quites, em pleno gôzo de seus direitos sociais a comparecerem à assembléia geral extraordinária, convocada de acôrdo com o que se determina no art.º 28, inciso II, alínea "b" e art.º 30.º e seus parágrafos, dos Estatutos dêste Sindicato, a realizar-se no próximo dia 20 — Têrça-feira — às 16 e 17 horas, em 1.ª e 2.ª convocações, respectivamente, com a seguinte Ordem do dia:

1.º — Leitura, discussão e aprovação da Ata da Assembléia anterior.
2.º — Publicação de Boletins destinados a informar à classe de assuntos do seu interêsse, dos atos da diretoria, bem como divulgar trabalhos técnicos e artigos em geral, dos associados.
3.º — Cobertura financeira para a publicação do Boletim.
4.º — Regimento Interno do Boletim — Apresentação de anteprojeto de autoria dos associados Janot de Mattos e Tullio Camisão para discussão e aprovação
5.º — Informações sôbre o problema da hierarquia salarial.
6.º — Posição da diretoria e da classe frente ao nôvo Regulamento da Escola de Marinha Mercante.
7.º — Assistência Social a associados desembarcados, desempregados e doentes
8.º — Convocação de uma Assembléia Extraordinária mensal da qual conste, obrigatòriamente o ítem: ASSUNTOS GERAIS.

Rio de Janeiro, 16 de novembro de 1962

RENATO CALDARA
Secretário

EM POUCAS LINHAS

BRASIL OFICIARÁ «TE DEUM»

Com a presença de 20 cardeais e cêrca de 600 outros prelados, o cardeal arcebispo do Rio de Janeiro oficiará solene «Te Deum», na Igreja de São Joaquim, amanhã, em comemoração do «Dia de Ação de Graças».

Segundo comunicado do embaixador H. de Sousa Gomes, a Embaixada do Brasil no Vaticano está empenhada em proporcionar o máximo de brilho à celebração de dom Jaime de Barros Câmara, à qual comparecerá todo o corpo diplomático acreditado junto à Santa Sé.

Será orador do solene «Te Deum» dom Antônio Alves de Siqueira, arcebispo coadjutor de São Paulo.

REFORMULAÇÃO DA «ALIANÇA»

Aprovando proposta apresentada pelo conselheiro Humberto Bastos, o Conselho Nacional de Economia constituirá, brevemente, uma comissão especial que terá a finalidade de estudar a reformulação do programa da «Aliança Para o Progresso» em nosso país.

NAVIOS PARA O CMM

De acôrdo com contrato assinado pelo ministro Hélio de Almeida (Viação), os estaleiros «Só», «EMAQ» e «Caneco» construirão, dentro de 18 meses, três navios (um cada) de 2.5 mil toneladas DW por unidade. Após estarem prontas as embarcações, que custarão Cr$ 1.350 bilhões, serão entregues à Comissão de Marinha Mercante que as incorporará ao tráfego nacional de cabotagem.

SEMINÁRIO DE ADMINISTRAÇÃO

Técnicos, dirigentes e empresários estarão reunidos em Campos do Jordão, a partir de 22 próximo, para debater sôbre problemas da iniciativa privada, durante o «VII Seminário de Administração de Emprêsas da Fundação Getúlio Vargas».

ONDE OS TRENS NÃO PARAM

A fim de permitir a realização de trabalhos de conservação na linha 2, entre as cabinas 2 e 4, os trens paradores que se destinam a Dom Pedro II não farão paradas nas estações de Todos os Santos e Mangueira hoje, das 11 às 16 horas, só o fazendo em Silva Freire, São Francisco Xavier, São Cristóvão e Lauro Müller. Pelo mesmo motivo, porém na linha 1, entre as cabinas 2 e 1, os trens não farão paradas, amanhã, das 11 às 16 horas, nas estações de Lauro Müller e São Cristóvão, parando, no entanto, nas demais estações.

PRODUTIVIDADE EM SEMINÁRIO

Sob os auspícios da Aliança para o Progresso, terá início, no próximo dia 26, um programa de Treinamento para Produtividade, destinado a familiarizar engenheiros, chefes de emprêsas e peritos em administração com as técnicas mais recentes de produção industrial.

O programa começará na Guanabara e será conduzido por dois técnicos norte-americanos, os srs. Marting e Crawford, trazidos ao Brasil pela ADI, antigo Ponto IV.

A iniciativa resultou de acôrdo recentemente firmado entre o Centro Nacional de Produtividade (CENPI) e a Aliança para o Progresso, que despenderá, no primeiro ano de atividades, 500 mil dólares.

O seminário terá a duração de uma semana e se realizará na sede da Federação das Indústrias da Guanabara.

NÁUTICOS PROTESTAM: HIERARQUIA

O Sindicato Nacional dos Oficiais de Náutica lançou, ontem, um manifesto alertando o govêrno para a apreensão dos marítimos quanto à demora na conclusão dos estudos em processamento para o restabelecimento da hierarquia salarial da classe.

Salienta que os oficiais de náutica sustaram a greve do dez dias, reivindicando o restabelecimento da hierarquia, porque o govêrno se comprometeu a resolver o caso até 20 de dezembro. Afirma, ainda, que se a promessa não fôr cumprida, será deflagrada nova greve, antes do Natal.

IAPs DARÃO CASAS NOVAS A SEGURADOS

Para proporcionar a construção de casa própria, à maioria dos contribuintes das instituições previdenciárias, será lançado, nos próximos dias, o Plano de Construção de Casa Populares Presidente João Goulart, proposto ao govêrno pelos srs. Dante Pellacani, diretor do DNPS, e Valdemar Luís Alves, presidente do IAPI.

O Plano reformula todo o planejamento feito pelo exministro Franco Montoro, que foi considerado pela maioria das organizações sindicais como inexeqüível, que alegavam serem as taxas de amortização fixadas superiores às disponibilidades dos trabalhadores

Descanso no cangaço

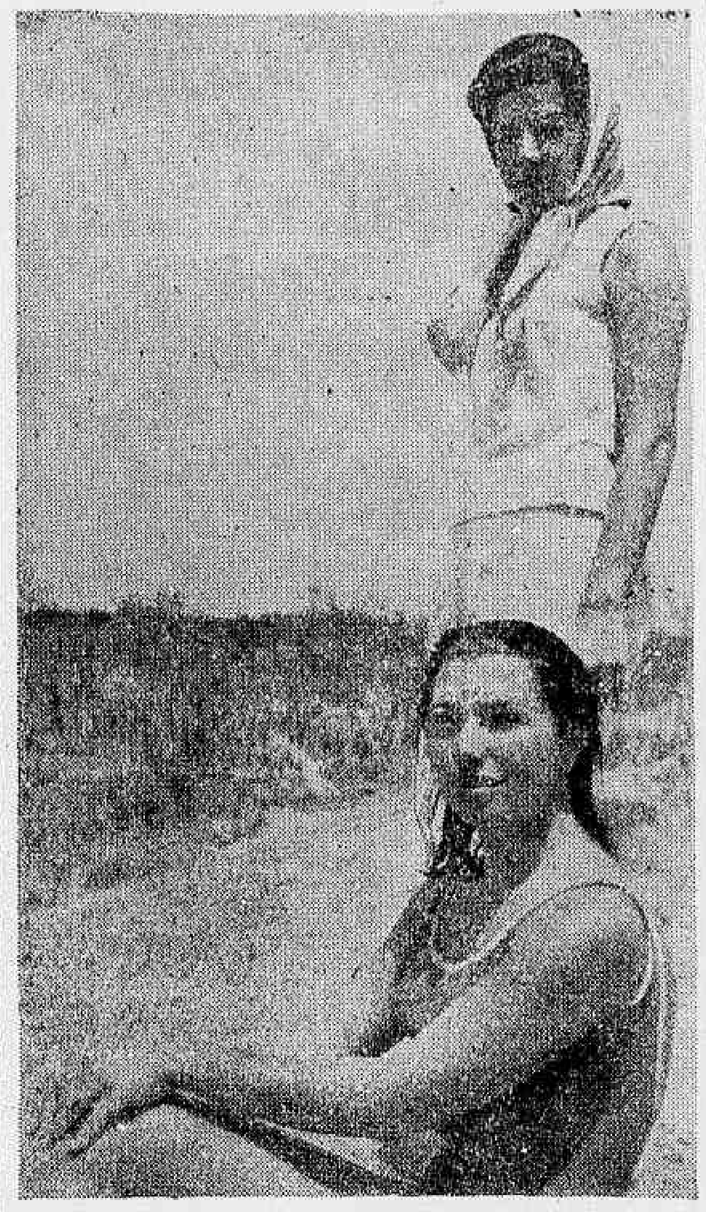

Em pleno Nordeste (Petrolina, Pernambuco) Vanja Orico e Glória Menezes descansam, descaracterizadas (foto), da rodagem do filme "Lampião, Capital do Cangaço", em "Eastmancolor" e que estará concluído dentro de um mês. O lançamento será em Cannes, durante o Festival. E' o primeiro filme nacional com mais de duas horas de projeção. E' assinado por Carlos Coimbra e Felix Aider. Vanja desempenha o papel de Maria Bonita e Glória o de Sucena

Barnabés cariocas:

VIGÍLIA PERMANENTE POR NOVOS SALÁRIOS

A fim de acompanhar a feitura do Orçamento, do qual dependerá o Executivo para dar, em 1963, aumento aos servidores estaduais, baseado na elevação do salário-mínimo, os "barnabés" cariocas iniciaram, ontem, no Palácio Tiradentes a sua "vigília permanente".

Por outro lado, a diretoria da União dos Servidores do Estado da Guanabara solicitou ao funcionalismo, em geral, que constitua comissões de "vigília permanente" nos locais de trabalho, de forma a permitir que os servidores possam revezar-se junto à Assembléia Legislativa, em turnos das 14 às 18 horas.

REDUÇÃO DE SALARIOS

O diretor de Divulgação da USEG falando à imprensa afirmou: "Fomos surpreendidos pela orientação que os assessôres da Comissão de Orçamento e Finanças da Assembléia Legislativa estão dando à confecção do Orçamento. Pretendem êles que as taxas e tributos cobrados através das autarquias, como a SURSAN por exemplo, não devem constar do Orçamento do Estado como Receita sua, mas sim de um Anexo específico da SURSAN como renda própria da autarquia".

Prosseguiu dizendo que "todos discordam dessa orientação e protestam contra isso. Primeiro porque fere a Constituição do Estado, e, segundo, por que isso significa subtrair ao funcionalismo participação na arrecadação do Estado, na forma de art. 1.º da Lei 27/61, que fixa para 1963 o teto de 68 por cento da arrecadação total para gastos com o pessoal".

PELOS INATIVOS

Em sua "vigília permanecente", os servidores deverão, individualmente ou em comissão, procurar um dos deputados e solicitar a imediata aprovação dos projetos 368/62 e 402/62 que visam corrigir injustiças praticadas contra os inativos e servidores que requeram readaptação, respectivamente.

Recepção na "Maison"

O diretor geral do "Banque de l'Indochine", sr. Marc Hannotin, e o sr. Jean Guillard, que ocupa o mesmo pôsto na "Société Le Nickel", foram recebidos, ontem, na "Maison de France", durante uma reunião promovida pelo casal Luís Simões Lopes. A recepção contou com a presença de representantes do Corpo Diplomático e de homens de negócio

Lóide em festa com o caçula 'Henrique Laje'

O "Henrique Lage", primeiro navio misto (carga e passageiros) fabricado no Brasil foi incorporado, ao Lóide Brasileiro, em solenidade realizada ontem, perante representantes da Marinha, Viação e Guerra, com hasteamento da bandeira nacional e discursos do presidente da Verolme Estaleiros Reunidos (construtor do navio), sr. Moacir Monteiro Neto e do presidente do Lóide, sr. Plínio Cantanhede.

A nova embarcação iniciará sua viagem para a Europa dentro de 15 dias, seguindo direto à Hamburgo, com carga e 12 passageiros, que é a sua capacidde total. Pesa 10.500 toneladas e as cabinas são do tipo turístico, com distinção de classe.

COQUETEL AO MEIO-DIA

A solenidade de incorporação do "Henrique Lage" foi realizada ao meio-dia e, após o hasteamento do pavilhão nacional seguiu-se um coquetel de confraternização entre tôdas as autoridades presentes.

O "Henrique Lage" é o primeiro de um grupo de dois navios e seu gêmeo, o "Pereira Carneiro", deverá estar pronto no começo do próximo ano, encontrando-se atualmente em fase de acabamento.

O navio não é um transatlântico como foi noticiado há tempos, mas uma unidade de tipo mista para carga e poucos passageiros.

Trens da Leopoldina vão parar 6a.-feira

Os trens da Leopoldina serão paralisados, pelo período de seis horas, na próxima sexta-feira, em virtude da greve que os ferroviários deflagrarão em sinal de protesto contra o fato do govêrno não haver dado ao IAPFESP os recursos financeiros ao pagamento do reajustamento das pensões e dos atrasados de vários benefícios dos inativos.

Salientam os líderes dos ferroviários que se após essa greve as reivindicações da classe não forem atendidas na próxima semana será efetuada outra paralisação, essa de 12 horas, e na outra semana uma nova paralisação de 24 horas. Dentro de um mês então, será deflagrada uma greve por tempo indeterminado, que só cessará com o atendimento pleno das reivindicações apresentadas.

SEM DINHEIRO

Os diretores do Departamento Nacional de Previdência Social afirmam que o IAPFESP não pode pagar os reajustamentos por absoluta falta de recursos financeiros e que o próprio DNPS não tem dinheiro para suplementar aquêle instituto.

Vários estudos estão sendo realizados pelas autoridades governamentais, com o objetivo de ser encontrada uma fórmula capaz de atender às pretensões dos ferroviários e evitar a deflagração da greve.

Kruel nega...

cantos do Brasil, e que se comportou à altura das suas funções, segundo telegramas que recebi da própria Justiça Eleitoral".

BLOQUEIO

"Desconheço — acentuou — qualquer manifestação pública contra as decisões do govêrno, feitas por militares, no dia em que foi anunciado o bloqueio, por tropas dos Estados Unidos, em águas cubanas. Tive o cuidado de expedir telegrama-circular a todos os comandantes do Exército, encarecendo que, ante a grave situação internacional, se evitassem declarações de militares sôbre o assunto".

PROCESSO

Disse o ministro que, se qualquer atentado contra "os preceitos disciplinares, pela facciosa inversão da pirâmide hierárquica, o estímulo à rebeldia e à traição dos subordinados contra superiores" tivesse chegado a seu conhecimento, imediatamente submeteria o implicado a inquérito ou a processo criminal.

ARAGÃO

Quanto à transferência do general Augusto César Muniz de Aragão, explicou que muito antes de sua nomeação, para o Ministério da Guerra, o deputado Artur Virgílio (PTB-AL), narrou-lhe a sua apreensão em face dos acontecimentos em Manaus, ligados ao desentendimento entre o comandante da Zona Militar de seu Estado e o governador Gilberto Mestrinho.

Disse ter informado ao parlamentar, na ocasião, que o ministro da Guerra de então, general Nélson de Melo, já havia determinado que o general Aragão se dirigisse ao Rio de Janeiro. Leu vários telegramas para provar que a designação daquele oficial para a chefia do Estado-Maior do IV Exército foi concretizada muito antes de sua posse no Ministério da Guerra.

EXPLICAÇÃO DE ADAUTO

Dizendo que todos os itens da interpelação eram de sua autoria, o deputado Adauto Lúcio Cardoso afirmou que êles foram copiados da ordem do dia do general Emílio Maurell Filho, "realmente uma prestação de contas do que fêz e do que deixou de fazer". Finalizando, assim se expressou:

"A minha interpelação, sr. ministro, que é a primeira que se debate no crepúsculo dêsse regime parlamentarista — e que espero não seja a última —, visa a esclarecer perante a Nação se o general Maurell Filho foi transferido pelo que fêz ou pelo que deixou de fazer. Na sua prestação de contas, aquêle chefe militar estabelece, de maneira nítida, precisa, conscienciosa, as coisas que não consentiu fossem realizadas nas unidades e nos estabelecimentos sob seu comando: a indisciplina, os pronunciamentos sôbre política e a infiltração comunista".

VOTO DE ENCERRAMENTO

De acôrdo com a Lei Complementar n.º 1, o debate da interpelação deverá terminar por um voto de encerramento, que pode ser simples ou envolver apreciação de caráter político. Assim, o deputado Adauto Cardoso propôs à consideração da Câmara o seguinte voto: "A Câmara dos Deputados exprime sua confiança em que o govêrno, por intermédio do exmo. sr. ministro da Guerra, adotará, as providências necessárias a que cessem as manifestações de membros do Exército a respeito das questões de política externa ou interna, sem admitir nenhuma discriminação a favor de pessoas, temas, condições ou oportunidades". Em virtude da falta de número, a votação ficou transferida para a próxima sessão.

ORDEM-DO-DIA

Com a presença de 119 deputados, procedeu-se à disposição do projeto que estima a receita e fixa a despesa da União para o exercício financeiro de 1963, com emendas do Senado.

Conclusões da 1.ª página

FAO estuda...

BRASILEIROS

Reunidos ontem os delegados brasileiros distribuíram as tarefas entre si, por sugestão do sr. Josué de Castro, que chamou a atenção de todos para que tenham em vista as linhas gerais da política externa do país.

O ex deputado Josué de Castro, com a distribuição, ficou com os seguintes assuntos: situação atual e problemas fundamentais da agricultura latino-americana; campanha mundial contra a fome em relação ao desenvolvimento econômico a Congresso Mundial de Alimentação, posse da terra e reforma agrária; emprêgo eficaz da assistência exterior. Com o sr. Luís Simões Lopes ficaram as tarefas: medidas para melhorar a planificação econômica nos países da região com referência, especialmente, ao desenvolvimento agrícola e aos problemas da coordenação; importantes fatôres do desenvolvimento agrícola e planificação com referência a determinadas matérias da agricultura da região, comercialização agrícola, inclusive armazenamento, conservação, elaboração e transporte dos produtos. Ao sr. Heitor Grilo destinou-se o seguinte: fomento dos recursos da terra e das águas; produção e proteção agropecuária; maior utilização de adubos; montanhas e produtos florestais, pesca; serviços estatais para a agricultura.

PLENÁRIO

À tarde, o sr. Josué Castro discursou perante o plenário da Conferência, analisando a estrutura econômica brasileira e o papel que ela desempenha na agricultura. Depois de falar sôbre "a perigosa divisão do mundo entre os que não comem e os que não dormem" explicando que os primeiros não têm o que comer e os segundos, que comem bastante, não dormem por temer o que podem fazer os outros o delegado brasileiro discorreu sôbre o desequilíbrio no desenvolvimento do Brasil.

"Enquanto a indústria cresceu 140%, na década 1950/30, a produção agrícola aumentou sòmente 50%. Esse desequilíbrio deplorável freia todo o desenvolvimento econômico do país, porque o setor agrícola não tem recursos para adquirir os produtos da agricultura e, ao mesmo tempo encarece, com seu atraso e baixo rendimento as matérias primas da agricultura de que necessita a indústria", afirmou,

Chineses...

concluindo por criticar a "estrutura arcaica", que atualmente impera nos campos.

portante aeródromo, perto da fronteira com a Birmânia.

SUKARNO MEDIADOR

De Jakarta, chegam notícias de que até agora se desconhece em Tóquio se o presidente da Indonésia, Sukarno, servirá de mediador no conflito fronteiriço indiano-chinês. Das informações da imprensa japonesa sòmente se depreende que o ministro indonésio do Exterior, Subandrio, entregou ao presidente, atualmente em visita particular a Tóquio, uma mensagem pessoal do primeiro-ministro chinês Chou-En-Lai, aos dirigentes dos Estados afro-asiáticos.

Nessa mensagem, Chu-En-Lai exorta os neutros a se esforçarem por uma solução pacífica do conflito sino-indiano. O vice-primeiro ministro indonésio Leimena, que regressou ontem à Tóquio, declarou que o presidente Sukarno visitará Pequim brevemente, mas disse à imprensa não acreditar que o chefe do Estado se desloque para a capital chinesa, depois de sua estada em Tóquio. (UPI-DPA-DC).

BNDE...

nária e complementação do parque industrial de pequenas e médias emprêsas nacionais, realizou o sr. Leocádio Antunes o processo de financiamento de 30 milhões de dólares no BID, com o qual assinou também um contrato em que o BNDE avalisa empréstimo a importante emprêsa pernambucana, no valor de 3 milhões, 632 milhões de dólares.

Por outro lado, foram mantidos contatos proveitosos com os Bancos de Exportação e Importação dos EUA, o Internacional e o FMI.

Prega JK...

ocorra nas próximas horas, dependendo apenas da posição que adotarem os udenistas.

PTB CONFIANTE

Da mesma maneira que o PSD, partido responsável pela iniciativa, tanto na Câmara como no Senado, também a bancada do PTB exibe a maior confiança nas conversações. O líder Almino Afonso tomou conhecimento das diversas proposições que surgiram ontem, não escondendo sua satisfação na forma pela qual o problema está sendo examinado.

No Senado, o líder Barros de Carvalho tem conversado reiteradamente com o senador Felinto Müller, a quem deu conhecimento de que sua bancada apóia a emenda, em princípio.

Gabinete debaterá o salário-mínimo

O Conselho de Ministros apreciará, quinta-feira, os resultados dos estudos promovidos pelo ministro Celso Furtado com relação ao problema da majoração dos atuais níveis de salário-mínimo, a fim de chegarem a uma conclusão sôbre a percentagem que deve ter o aumento e quanto à vigência.

O ministro do Trabalho, ontem, telefonou para Brasília e pediu que seja dada prioridade ao debate sôbre o salário-mínimo na reunião do Conselho de Ministros de quinta-feira, a fim de restabelecer o clima de tranqüilidade quanto aos problemas salariais.

EXPECTATIVA

Enquanto as autoridades governamentais debatem o caso do salário-mínimo, os dirigentes do Comando Geral dos Trabalhadores se mantêm em estado de expectativa pois reafirmam ser disposição do proletariado conquistar um aumento do salário-mínimo nunca inferior a 80 por cento, com vigência a partir do próximo dia 1.º de dezembro. As autoridades governamentais, porém, além de não concordarem com aquela percentagem acham que a vigência deve ser a partir do dia 1.º de janeiro do ano vindouro, a fim de possibilitar a adoção das medidas anti-inflacionárias propostas pelo Ministério da Fazenda.

Vários sindicatos de trabalhadores já estão articulando suas classes para a deflagração de uma greve geral, que será deflagrada possivelmente na primeira quinzena de dezembro, caso suas reivindicações relativas à vigência dos novos níveis de salário-mínimo não sejam atendidas.

REUNIÃO NA CNTI

O sr. Gilberto Cockratt de Sá, assessor sindical da Presidência da República, reuniu-se, ontem, na sede da Confederação Nacional dos Trabalhadores na Indústria com os dirigentes do Comando Geral dos Trabalhadores, ocasião em que lançou um apêlo no sentido de que sejam sustadas tôdas as campanhas que possam resultar em agitações de rua, a fim de que os planos anti-inflacionários do govêrno não venham a ser prejudicados.

Nêsse apelo, o sr. Gilberto Cockratt de Sá estendeu sua recomendação à campanha pela revisão do salário-mínimo, alegando que o govêrno dificilmente poderá atender as reivindicações dos trabalhadores no sentido de que o aumento não seja inferior a 80% e tenha vigência a partir do próximo dia 1.º de dezembro.

Compareceram à reunião com o sr. Gilberto Cockratt de Sá, além de outros, os srs. Clodsmidt Riani e Dante Pellacani, respectivamente, presidente e vice-presidente da CNTI, Osvaldo Pacheco, presidente da Federação Nacional dos Estivadores e do Pacto de Unidade e Ação dos Marítimos, Estivadores, Portuários, Ferroviários, Aeroviários e Aeronautas, Rafael Martinelli, presidente da Federação Nacional dos Ferroviários e Hércules Correia dos Reis, presidente do Sindicato dos Têxteis e secretário geral da Comissão Permanente das Organizações Sindicais do Estado da Guanabara.

ARROZ GAÚCHO:

Desapropriar foi idéia de Brizola

Em nota distribuída à imprensa, o govêrno do Rio Grande do Sul, referindo-se à recente medida adotada pela COFAP, no sentido de desapropriar todos os estoques de arroz em poder de particulares e grandes comerciantes, esclarece que tal iniciativa partiu do governador Leonel Brizola que "há meses vem insistindo nessa providência como a única possível para a liberação de cêrca de três milhões de sacas do produto".

Após frisar que o ato expropriatório é da competência do órgão controlador de preços, assim como o respectivo pagamento aos expropriados diz a nota que "o govêrno gaúcho, a sua repartição pública especializada, o IRGA e a sua Procuradoria Judicial não só vêm colaborando de tôdas as formas com a COFAP como também vêm insistindo junto à mesma por soluções práticas e efetivas que visem a normalização do abastecimento de arroz para o povo carioca e outros centros consumidores do país".

COFAP com podêres de intervenção

O "Diário Oficial" publicou o decreto nº 51.575, que atribui ao presidente da COFAP podêres para intervir no domínio econômico, consoante à lei delegada número quatro, de 26 de outubro último, até a efetiva extinção do órgão.

Até que seja extinta a COFAP, seu presidente fica autorizado a praticar todos os atos da competência do órgão, inclusive movimentação de recursos financeiros. Promoverá, desde logo, as medidas preliminares necessárias à extinção e progressiva transferência dos serviços para a SUNAB.

SENAM TEM NÔVO DIRETOR

BRASÍLIA — O coronel Ernâni Hilário Fittipaldi tomou posse, ontem, às 11 horas, no cargo de diretor-geral do Serviço Nacional dos Municípios (SENAM), na presença do presidente João Goulart e outros representantes do govêrno.

À tarde, foi feita a transmissão do cargo, pelo sr. Araújo Cavalcanti, ex-diretor-geral do SENAM.

A MARCHA COMPANHIA GRÁFICA E EDITÔRA

Ficam à disposição dos Senhores Acionistas todos os documentos de que trata o art. 99 do Decreto n.º 2627 de 1940.

A MARCHA — Cia. Gráfica e Editôra

JOSÉ CARLOS TEIXEIRA COELHO
Diretor-Superintendente

CONCLUSÕES DA 3.ª PÁGINA

Costeira...

cam aproximadamente 9.500 toneladas e têm capacidade para o transporte de 250 passageiros na classe de luxo e 280 na primeira classe cada.

O raio de ação de cada um é de 8.200 milhas marítimas e possui cada um dois motores de 4.600 HP. Duas piscinas servem às duas classes dos navios.

Os navios obedecerão a horários rigorosos. Suas estadas nos portos serão limitadas à necessidade de permanência, devido, principalmente, ao alto custo operacional. Na linha do Amazonas só dois navios será empregados os outros 2 irão apenas até Belém, isto em face do pequeno movimento daquele pôrto.

CRUZEIROS

O custo operacional de cada navio é da ordem de 2,5 a 3 milhões de cruzeiros diários, dando uma despesa mensal de 70 milhões aproximadamente, para uma arrecadação de perto de 60 milhões que é o que calculam os técnicos da Costeira para as viagens normais dos navios. A capacidade de carga dos navios é irrisória, 1.500 toneladas, além da concorrência que terão que enfrentar no setor rodoviário. No nordeste a praça de carga marítima está quase que totalmente tomada pelos caminhões.

O almirante Eduardo Secco, superintendente da Costeira, advoga como solução para êste "deficit", a realização de cruzeiros de turismo, organizados pela própria companhia, a exemplo dos que realizam as grandes companhias de navegação marítima em todo o mundo. Para isso já solicitou autorização às autoridades para a organização de tais viagens, onde as tarifas cobradas compensam as despesas feitas.

TARIFAS

As tarifas a serem cobradas pela Costeira nos novos navios já foram aprovadas pela comissão de Marinha Mercante, presidida pelo almirante Sílvio Mota aos estudos apresentados pela Companhia a comissão acresceu mais 40 por cento, ficando uma viagem entre o Rio e Bahia em cêrca de 30 mil cruzeiros.

Inspetoria...

COBRANÇA

— Não falei — afirmou o inspetor seccional Brant, naquela reportagem em majoração de anuidade durante o ano ativo; portanto, não poderia concluir que é ilegal a cobrança ... feita pelos colégios — "por infringir o contrato feito no início do ano entre os pais e os colégios, no qual fica estabelecida a taxa a ser cobrada por todo o período letivo, sem poder esta ser alterada.

"Não tenho o propósito de defender os colégios infratores, aconselhando aos pais de alunos a "acharem uma fórmula conciliatória" para o pagamento da majoração fora da lei. Tenho mais de 35 anos de serviço público, mais de 33 na função de inspetor e ocupo há mais de 5 anos o cargo de inspetor seccional. Minha vida pode ser examinada, pois tenho cumprido minhas obrigações com sacrifícios, critério e honestidade.

"Por outro lado, — prossegue — considero que as cotas cobradas pelos estabelecimentos particulares de ensino não podem ser iguais, uma vez que uns têm maiores despesas que outros.

Finalizando, disse o sr. Mário Brant que ao ser perguntado se tivera conhecimento de que os alunos dos colégios da zona da Leopoldina estavam fazendo greve, o dr. Virgílio Medeiros, um de seus assistentes a presenciar a entrevista, respondeu-lhe que tivera conhecimento de que, se havia greve, esta estaria, segundo lhe informaram, sendo provocada por elementos da antiga direção da UME.

Instituto...

sar o processo de canonização do Grande Apóstolo.

ASSINALADOS SERVIÇOS

Afirmou, em prosseguimento, o presidente honorário do IHGES, que a adesão daquela Casa tem sua razão de ser, pois, Anchieta, viveu boa parte de sua longa e profícua existência na velha capitania de Vasco Fernandes Coutinho onde prestou os mais assinalados serviços, desempenhando ali múltiplas atividades, entre elas as de professor, médico, higienista, geógrafo, historiador, etnógrafo, poeta, filólogo e dramaturgo, bem como defendendo a nova terra com risco, muitas vêzes, da própria vida

— Mas, finaliza o sr. Carlos Xavier, pairando sôbre todos êstes grandes e reais serviços à Humanidade avulta o seu grande e histórico papel de Santo Varão, palmilhando ínvios caminhos em jornadas estafantes, mata arriba e ladeira abaixo, a fim de levar a luz mental, moral e evangelizadora aos ferozes habitantes do Brasil no século XVI.

1.º TEN. AV.

Carlos Ferdinando Mendonça da Rocha

(FALECIMENTO)

✝ O Ministro da Aeronáutica comunica o falecimento do 1.º tenente-aviador Carlos Ferdinando Mendonça da Rocha e convida os parentes, amigos e colegas para o seu sepultamento que terá lugar, hoje, dia 20, às 11 horas, saindo o féretro da Capela Real Grandeza, para o Cemitério São João Batista.

VIAÇÃO REAL MINEIRA DE ÔNIBUS LTDA.

Av. Venezuela, 27 — S/224 — Tel.: 43-1662

LINHA:
RIO-TEÓFILO OTÔNI (MG)

DIARIAMENTE
Saída do Rio de Janeiro — Às 14 horas
Saída de Teófilo Otôni — Às 8 horas

LINHA:
RIO-VITÓRIA DA CONQUISTA-POÇÕES (BA)

Saída do Rio às segundas e quintas às 7,45 horas
Saída de Poções às segundas e quintas às 7,00 horas

Venda de Passagens — Praça Mauá — Guichê 32
TEL.: 23-9113 — R. 2

Ladrão detido relata furtos

O ladrão Reginaldo de Carvalho que, no domingo, fêz uma "visita" nas residências do capitão-médico do Corpo de Bombeiros, José Rama Martinez e do promotor público, da 20ª Vara Criminal, Nilton Lourenço Jorge, ambos residentes no edifício, situado na Rua Conde Bonfim, 549, foi ontem, prêso pelo detective Ludgero do Setor de Roubos e Furtos do 18º Distrito Policial, na Praça da Bandeira.

Interrogado, o larápio confessou os roubos que praticou, declarando à polícia que, em sua residência, na Rua Professor Eurico Rabelo, 181, êle ainda mantinha guardado a importância em dinheiro que furtara, bem como as jóias, avaliadas em Cr$ 100 mil. As autoridades policiais, tendo à frente o detective Ludgero foram ao local e efetuaram a apreensão.

COMO FOI ROUBAR

Inquerido, sôbre se conhecia as pessoas que havia roubado, respondeu que não, pois, fôra àquele local de modo imprevisto Estando na Rua Conde de Bonfim e pensando em assaltar alguém teve a idéia de entrar naquele edifício e, pelas campanhias dos apartamentos saberia se os moradores estariam em casa ou não, caso não estivessem, êle, munido de ferramentas e chaves falsas teria acesso fácil aos apartamentos para roubar, e foi o que ocorreu.

Panorama Econômico — NO BRASIL E NO MUNDO

Mudanças

O assunto principal no presidente Goulart nas últimas 48 horas, é a mudança de várias Pastas ministeriais e de direções de postos chaves na administração do País. Para a Superintendência da Moeda e do Crédito, o sr. Goulart ainda insiste em designar o economista Inácio Rangel.

Camelô legal

O sr. Levi Neves, deputado estadual pela Guanabara, não está conseguindo apoio dos seus colegas para um projeto que deseja apresentar, cuja finalidade é legalizar o comércio dos camelôs de rua. Alegam que êsse comércio deve ser proibido porque é feito por gente sôbre o solo. O sr. Levi exigiria sòmente que fôsse mantida uma distância de cinco metros entre os camelôs operando nas calçadas da cidade.

Missão chinesa

Chega hoje ao Rio a Delegação do Banco da República Popular Chinesa que vem ao Brasil reiniciar as conversações destinadas a incrementar o intercâmbio comercial entre o Brasil e a China mantidas quando da visita do então vice-presidente João Goulart à Ásia. A delegação chinesa, chefiada pelo dr. Chi Chao Ting, vice-presidente do Conselho para a Promoção do Comércio Internacional, está integrada pelos senhores Chang Yua Hsiao, vice-gerente da Corporação Nacional Chinesa de Exportação e Importação de Produtos Industriais Leves; Kuo Tung, vice-inspetor geral do Banco da China; Chao Te Li, vice-diretor da Agência Central do Conselho da China para a Promoção do Comércio Internacional, e dos intérpretes Chen Yua e Chen Cling Tang.

Nas negociações, a serem realizadas no Itamarati, se examinarão as possibilidades de importação de produtos brasileiros tais como algodão, couros e peles, madeiras (pinho), arroz, sisal, juta, fumo em fôlhas, carne congelada, cimento e açúcar.

BNMG: diretoria

O sr. Eduardo Magalhães Pinto, é o novo presidente do Banco Nacional de Minas Gerais, cargo para o qual foi eleito em Assembléia que se realizou em Belo Horizonte, no dia 12 último. Na mesma reunião o sr. Marcos Magalhães Pinto foi eleito diretor-superintendente, cargo que antes era ocupado por seu irmão, agora presidente. Fernando Magalhães Pinto foi também eleito para a diretoria do BNMG.

Espantalho

Em uma conversa particular entre alguns membros e assessores do Conselho de Ministros, comentou-se que a incredulidade pessoal do sr. Celso Furtado está excluindo muita gente de bois "sagrados" que se apresentam com o Plano de Desenvolvimento, estruturado pelo mesmo sr. Furtado.

FAO: conferência

INAUGUROU-SE, no Rio, a VII Conferência Regional da FAO (Organização para Alimentação e Agricultura das Nações Unidas), para debater problemas e questões da maior relevância para o desenvolvimento agrícola da América Latina e do Brasil e para o correto eqüacionamento da economia regional diante do já temido Mercado Comum Europeu.

Constituindo-se em um bloco sòlidamente unido de nações desenvolvidas e com laços coloniais em zonas de economia similar à dos países das Américas Central, Insular e do Sul, a Comunidade Econômica Européia acabou por tornar-se legítimo pesadêlo americano; ao Sul do Rio Grande.

Agravando essa união econômica, cujas nações contratantes do Tratado de Roma se beneficiavam, mùtuamente, de concessões tarifárias e outras, a Europa dos Seis acabou estabelecendo taxas discriminatórias contra as mercadorias de procedência latino-americana e brasileira, a favor, naturalmente, de seus dependentes ultramarinos, na África, notadamente.

Para corrigir ou sugerir fórmulas que permitam a correção dessas distorções que agravaram sensìvelmente a estabilidade econômica mundial —, certamente, com reflexos políticos de igual ou maior intensidade — está reunida a FAO no Rio de Janeiro. Dos resultados da VII Conferência, de que participam 23 nações, poder-se-á ter uma idéia da nossa capacidade de resistir à agressividade comercial do Mercado Comum ou de, pelo menos, reduzir-lhe os efeitos deletérios

Do contrário, a prosperidade das seis nações integrantes da Comunidade Econômica Européia (Alemanha Ocidental, Itália, Bélgica, Luxemburgo, Holanda e França) se fará às custas da decomposição, cada vez mais acelerada, das nações subdesenvolvidas americanas.

R.P.

Desequilíbrio

A distribuição das verbas políticas disponíveis para cada deputado estadual da Guanabara está desequilibrada. Alguns legisladores contam com somas para colocar muito acima os seus projetos. Outros tem quantias irrisórias que, raramente atingem Cr$ 800 mil.

Sal especial

Um tipo especial de sal para atendimento exclusivo da pecuária, tendo em conta principalmente o aspecto econômico, está sendo estudado através de convênio firmado entre o Ministério da Agricultura e o Instituto Brasileiro do Sal. O executor do convênio, sr. João Ferreira Barreto, falando à imprensa, revelou que a iniciativa vem despertando vivo interêsse entre técnicos e pesquisas, pois se tem em mira regularizar o suprimento de sal para o gado.

Os helicópteros

Até o fim desta semana, deverá ficar completamente esclarecida a questão da aquisição dos helicópteros na Polônia. Por um lado o Ministério da Aeronáutica insiste na compra. Por outro lado, o Ministério de Indústria e Comércio não apoiava a importação das máquinas. O fator decisivo será a opinião da SUMOC, nos próximos dias.

Institutos

Estão concluídos os projetos de lei para a restruturação orgânica dos Institutos do Açúcar e do Álcool, do Mate e do Sal. Na próxima reunião do Conselho de Ministros, os projetos deverão ser aprovados. Tôda a restruturação se baseia em tôrno de se revigorar êsses órgãos para garantir melhor produção e exportação. Um dos pontos fundamentais é a representação, no exterior, dessas autarquias, a fim de que se tenha constante propaganda e cultivo dos principais mercados. Nos Estados Unidos, por exemplo, representantes do IAA ficariam encarregados de acompanhar de perto as deliberações do Congresso daquêle país, sôbre a concessão de cotas de açúcar para o Brasil.

Campanha

O comércio de café, em geral, está formando um fundo de recursos com a arrecadação de cinco cruzeiros por saca de café exportado, a fim de iniciar uma forte campanha contra a política do govêrno com relação à cafeicultura e à exportação do produto. O elemento-chave contratado para pleitear as reivindicações dos exportadores de café, junto ao govêrno é um conhecido homem público, que estaria percebendo cêrca de Cr$ 400 mil por mês, pelos seus serviços.

Sêca pode prejudicar o cacau

Acreditam os círculos cacaueiros que a safra de 1962/1963 seja bastante prejudicada em conseqüência da sêca ocorrida na região Sul da Bahia. Enquanto a anterior atingiu um total de um milhão de sacas, para a corrente safra estima-se uma colheita de apenas 700.000 sacas. Enquanto isso, despacho de Londres informam que o consumo mundial de cacau não só se mantém em níveis récordes, mas também continua em plena ascensão.

Durante algum tempo, o mercado conseguiu manter uma estabilidade quase perfeita. As estatísticas do Comitê do Grupo de Estudos do Cacau prevêem um aumento de 9% na moagem mundial do cacau, em 1962 (em relação ao 1961).

PRIMEIRO SEMESTRE

Durante o primeiro semestre dêste ano, a moagem britânica se elevou a 49 mil e 600 toneladas registrando um aumento de 23% sôbre o total de igual período de 1961. Durante o segundo trimestre de 1962, alcançou o total de 24 mil e 200 toneladas, 19% mais do que no mesmo trimestre de 1961, a par de um aumento de 9 por cento assinalado na moagem conjunta dos principais países consumidores do Ocidente.

Observou-se, ainda, considerável aumento nas importações líquidas de cacau em geral pela Grã-Bretanha, cujas exportações igualmente cresceram. Subiu, também, a venda de chocolate e doces.

PERSPECTIVAS

Os meios autorizados londrinos adiantam que as perspectivas para as principais safras nas zonas produtoras mais importantes — África Ocidental e Brasil, são boas. Na primeira região tem chovido copiosamente e as colheitas se desenvolvem em condições muito favoráveis. Todavia, há legítimas dúvidas de que a safra brasileira seja tão abundante quanto às de Gana e da Nigéria.

INSTITUTO DE APOSENTADORIA E PENSÕES DOS COMERCIÁRIOS

CONCORRÊNCIA PÚBLICA DE N.º 136-62

A V I S O

1 — Faço saber aos interessados que no "DIARIO OFICIAL" — Parte I — do dia 8-11-62, pág. 23.768 foi publicado o edital da concorrência em epígrafe, para fornecimento de Pneu e Câmara de ar.

2 — As propostas deverão ser entregues até às 14,30 horas, do dia 21-11-62 (Conc. 136-62) na DIRETORIA DO MATERIAL — Seção de Compras, na RUA JOAQUIM PALHARES, 357 — 3.º andar, quando se dará o encerramento da mencionada concorrência.

Rio de Janeiro, 13-11-1962

R. M. COSTA SIQUEIRA
Diretor da D.M.

Expresso São José de Viação Ltda.

LINHA: RIO DE JANEIRO A POUSO ALEGRE

Horários saídas do RIO DE JANEIRO, diàriamente às 6,00
Horários saídas de POUSO ALEGRE, diàriamente às 8,00
Seções da linha:
PIRANGUINHO
e SANTA RITA DO SAPUCAÍ
POUSO ALEGRE
Informações e passagens: E.R. M.P. guichê 30 — Tel. 43-6224

Doenças e operações dos olhos

DR. ADERBAL ALVES

AV. FRANKLIN ROOSEVELT, 84 — Gr. 204
Segundas, quartas e sextas das 13 às 19 horas
Tel.: 52-0200 — Res.: 57-0559

Mercados e Cotações

MOEDAS

O mercado de câmbio livre abriu, ontem, em posição calma, com o Banco do Brasil e os demais bancos sacando a Cr$ 475,00 por dólar e a Cr$ 1.333,325 por libra e comprando a Cr$ 460,00 e a Cr$ 1.288,920, respectivamente. Fechou inalterado.

No mercado de câmbio manual o dólar-papel regulou para compra a Cr$ 675,00 e para venda a Cr$ 685,00; no paralelo, a Cr$ 673,00 e a Cr$ 678,00, respectivamente. No fechamento do mercado de câmbio manual o dólar-papel era vendido a ...... Cr$ 715,00 e comprado a Cr$ 710,00; no paralelo, a Cr$ 705,00 e a Cr$ 700,00, respectivamente.

Câmbio Livre

O Banco do Brasil afixou as seguintes taxas de câmbio livre:

	Venda Cr$	Comp. Cr$
Dólar	475,00	460,00
Libra	1.333,325	1.288,920
Franco francês	97,185	93,886
Franco belga	9,574	9,248
Lira	0,768	0,741
Libra irlandesa	1.268,764	1.224,474
Libra chinesa	1.333,325	1.288,920
Coroa sueca	92,388	89,240
Coroa dinamarq	65,766	63,365
Coroa norueguesa	66,645	64,308
Peseta	8,123	7,636
Escudo	16,768	16,100
Franco suíço	110,314	106,600
Schilling	18,620	17,802
Pêso argentino	3,610	3,036
Pêso uruguaio	45,125	41,400
Marco	119,035	115,046
Florim	132,145	127,742

Câmbio Manual

Abertura:		
Dólar papel	685,00	675,00
Paralelo	678,00	673,00
Fechamento:		
Dólar papel	715,00	710,00
Paralelo	705,00	700,00

Dólar Convênio

O Banco do Brasil cotou o dólar de Convênio da Rússia a Cr$ 460,00 para compra e Cr$ 475,00 para venda. Nos outros convênios o dólar vigorou à Cr$ 437,00 e à Cr$ 452,00 respectivamente.

O dólar fiscal foi fixado a ...... Cr$ 455,90.

VALORES

Estêve a Bôlsa de Valores, ontem, em condições ativas e acusou negócios regulares em diversos papéis em evidência. As apólices da União, as estaduais e municipais ficaram calmas e inalteradas. As ações de bancos cotaram-se estáveis e sem alteração.

As ações das Companhias São Paulo Alpargatas, Docas de Santos, Siderúrgica Nacional, Mesbla, Cigarros Sousa Cruz, Brasileira de Petróleo Ipiranga, Listas Telefônicas Brasileiras, Belgo-Mineira e Mannesmann em condições estáveis e em alta, com as demais sem alteração. Foram vendidos, durante os pregões, 102.429 títulos, no valor vendável de Cr$ 155.784.462,00.

Venderam-se letras de câmbio na importância de .... Cr$ 74.744.391,00.

Mais cotadas

Souza Cruz	9.500,00
Sid. Nacional	2.200,00
Belgo Mineira	6.680,00
Mannesmann	4.100,00
Petróleo Ipiranga	900,00
Docas de Santos	300,00
Mesbla	940,00
S. Paulo Alpargatas	470,00
L. Tel. Brasileiras	202,00

MERCADORIAS

Café

O mercado de café disponível funcionou, ontem, firme e inalterado, com o tipo 7 mantido ao preço anterior de Cr$ 699,00 por 10 quilos e durante os trabalhos não houve vendas. Fechou inalterado. Entradas: 11.659 sacos, sendo 990 pela Leopoldina e 10.669 pela estrada de rodagem. Embarques: 3.275 sacas para a América do Norte. Existência: .. 883.326. Café despachado para embarques: 186.542 sacas.

Açúcar

O mercado de açúcar funcionou, ontem, em condições firmes e com as cotações inalteradas

Entradas 11.290 sacos, sendo 5.840 do Estado do Rio e 5.450 de São Paulo. Saídas: 20.000. Existência: 146.519 sacos.

Algodão

O mercado de algodão em rama, regulou, ontem, em condições estáveis e com as cotações inalteradas.

O mercado de algodão em rama, regulou, ontem, calmo e com os preços inalterados.

Entradas: 278 fardos de Cabedelo. Saídas: 200. Existência: 15.628 fardos.

Para conter a alta dos preços

Ritmo da inflação vai ser reduzido à metade em 63

Em importante revelação à imprensa, ontem à tarde, o ministro Celso Furtado declarou que até 1965 o govêrno pretende freiar completamente o aumento do custo de vida dentro de uma taxa máxima de crescimento de 10% ao ano. Em 1963, o ritmo da inflação deverá ser reduzido em 50% e, em três anos, o desenvolvimento econômico do Brasil chegará a 7% ao ano, o que significa uma taxa muito satisfatória.

Quanto à SUDENE, o sr. Furtado disse que o Plano Diretor do órgão já conseguiu com que a taxa de crescimento industrial do Nordeste se equipare à das regiões mais ao Sul do país. Os investimentos privados ali alcançam a 40% de todos os recursos particulares aplicados no Brasil, no corrente ano.

CRESCER SEM LIMITAR

Declarou o ministro que o plano trienal de desenvolvimento nacional prevê o sensível aumento das poupanças sem que, entretanto, seja necessário recorrer às emissões para que se gerem tais recursos. Um dos instrumentos para atingir a essa meta é a reforma fiscal. Seu principal objetivo é deslocar a arrecadação de tributos dos níveis de pouca renda da população para os níveis de renda elevada.

SALARIO-MINIMO

Informou ainda, que até o final desta semana apresentará ao Conselho de Ministros o seu plano para a adoção do nôvo salário-mínimo. Afirmou que, contràriamente ao que se anuncia, os recursos destinados ao pagamento dos funcionários públicos, para cobrir um eventual aumento salarial, não afetarão sèriamente as finanças públicas. Portanto, não concorrerão para maior inflação financeira.

PLANO DIRETOR

Explicou o sr. Furtado que em conseqüência da atuação da SUDENE na economia nordestina, a renda "per capita" que em 1948 era de 47 por cento, em relação à média brasileira, passou, em 1961 para 50 por cento. Essa foi a maior vitória do órgão.

Quanto aos investimentos privados, disse que em 1958 o índice de aplicação era de 1,9%, tendo passado para 5,2% em 1961, isto é, mais de 200 por cento de aumento.

PROJETOS

Por outro lado, o ministro informou que, entre 1960 e 1962, a SUDENE aprovou 107 projetos para o desenvolvimento do Nordeste. Esse movimento engloba um montante de subsídios fiscais de Cr$ 4,5 bilhões e financiamentos particulares de Cr$ 3,4 bilhões, em tôda a região. Quanto às aprovações de isenções tributárias, no período a SUDENE aprovou a isenção para 438 organizações privadas.

LADO MAU

Segundo o ministro Furtado, não se obteve sucesso, porém, no desenvolvimento agrícola da região. Foi confirmada a suspeita de que, sem uma reforma agrária, o Nordeste está limitado no seu progresso nesse setor. A situação é tal que, enquanto no resto do país o aumento dos preços dos produtos alimentícios crescem em 60%, no Nordeste a expansão foi de 80%. Isto significa que os salários-mínimos regionais devem ser maiores que no resto do Brasil. Esse fato representa, por seu turno, um desincentivo ao investimento de capital privado.

IRRIGAÇÃO E COLONIZAÇÃO

Quanto às iniciativas da SUDENE no último triênio, destacam-se as seguintes: aquisição de 10 mil hectares de terra na zona do São Francisco para a criação de sistemas de irrigação; aquisição no Maranhão de 30 mil km de terras para a colonização assistida. Nessa região, mais de 100 mil colonos estarão instalados até dezembro próximo.

ALIANÇA PARA O PROGRESSO

Em seguida, informou o ministro que nos próximos dois anos a "Aliança" aplicará no Brasil mais de US$ 131 milhões, especialmente no setor industrial do Nordeste. Quanto à notícia de que êsses recursos não são suficientes, declarou que o problema não é falta de investimentos na região, mas sim, falta de condição técnica local para a aplicação racional dêsses recursos. Aliás, disse que essa condição impede ainda hoje que os órgãos ligados à SUDENE, recorram à íntegra das disponibilidades oferecidas pela SUDENE.

EM ESTUDO

Informou que os projetos da "Aliança" referem-se à criação de sistemas de abastecimento de água, à construção de estradas, à eletrificação de 400 comunidades locais.

Por fim o ministro Furtado informou que o nôvo Plano Diretor prevê a aplicação de 122 bilhões de cruzeiros entre 1962 e 1965, sendo que, só para 1963, a verba deverá ser de Cr$ 34 bilhões.

Americano inicia-se no 'café de coador'

A campanha publicitária que o Instituto Brasileiro do Café vem desencadeando nos Estados Unidos, em prol de maior consumo do café brasileiro, está encontrando franca ressonância no meio dos consumidores norte-americanos, como provam os milhares de cartas recebidas pelo Escritório do IBC em Nova Iorque, pedindo novas instruções para a feitura da bebida à maneira brasileira conforme preconiza o motivo central da campanha, o "Coffee Man".

"Hospedei alguns amigos em minha casa — diz uma das cartas — e êles ficaram entusiasmados com o cafèzinho à brasileira, preparado de acôrdo com as regras do "Coffee Man". Estou incluindo dois dólares junto a esta, a fim de que os senhores me remetam oito coadores, com que pretendo presentear êsses amigos".

PRESTÍGIO DO COADOR

A campanha do "Coffee Man" criou em Nova Iorque um nôvo tipo de atividade manufatureira, com a necessidade de atender aos pedidos de coadores. O Escritório do IBC tentou várias soluções, mas o único instrumento capaz de produzir um café de sabor autênticamente brasileiro é o coador, a despeito de todos os avanços da técnica moderna na confecção de simples ou complicadas máquinas de preparar café.

O coador fornecido, entretanto não implica na necessidade de preparar café ùnicamente por êste método. Ao contrário: o "Coffee Man" diz, explicitamente, que há várias maneiras de se fazer um bom café e que utilizando qualquer um se pode obter uma boa bebida. A campanha não frisa que só com coador se pode fazer café bom. O que frisa, essencialmente, é que o café preparado à moda turca ou à americana, será mais saboroso se o pó utilizado vier do Brasil. O coador é sugerido apenas para mostrar como se bebe café no Brasil — "a terra de onde vem o café".

EXITO

O êxito da campanha do "Coffee Man", embora seja prematuro esperar um resultado traduzido em números de aumento de exportação, é inarredável e iniludível. Pouco mais de um mês de lançada a campanha, o Escritório do IBC já recebeu duas mil quinhentas e sessenta e cinco cartas, sendo que nos primeiros dias recebeu mil — o que é mais do que qualquer outra campanha nacional desencadeada nos Estados Unidos antes.

HENRIQUE LAGE COMÉRCIO E INDÚSTRIA S. A.

A V I S O

Acham-se à disposição dos senhores acionistas, na sede social, na Avenida Franklin Roosevelt 146, 9.º andar, nesta cidade, os documentos de que trata o art. 99 do Decreto-lei nº 2.627, de 26.9.40 relativos ao exercício encerrado em, 31 de agôsto de 1962.

Rio de Janeiro, 14 de novembro de 1962.

LUIS FERNANDO DA CRUZ SECCO — Diretor
ANDRÉ ARRAES — Diretor

Transportes marítimos

e seus problemas

Pensar mais no mar

I —

Apareceu em 1957 um livro editado na França, de autoria de Philippe Fromont, com o seguinte título de grande atualidade e interêsse para o Brasil: — "Os transportes nas economias subdesenvolvidas".

Nesse livro é mostrado, com provas abundantes, que os países subdesenvolvidos apresentam uma economia voltada para o mar, e na página 240 dêsse livro cita o autor o caso do Brasil.

Este fenômeno mundial decorre da possibilidade de utilização de uma próxima via natural e econômica de transporte — o mar.

Sob o ponto de vista econômico, o mar constitui um meio que permite possibilidades de transporte de várias ordens: desde a mais primária até a mais evoluída econòmicamente.

No Brasil as necessidades da sua economia ultrapassaram o grau de aprimoramento dos trasportes marítimos que os diversos governos lhe deram.

E' hora do Ministério da Viação pensar mais no mar e menos nos outros meios de transporte, pois a economia litorânea do Brasil, que está longe de atingir um estado de saturação, precisa de um meio econômico de transporte para não explodir, e êsse meio nunca poderá ser o rodoviário.

II — PORTOS

Dentro do transporte marítimo brasileiro, o que mais necessita de atenção, de ajuda, mas também de mentalidade industrial, é o conjunto portuário.

Hoje, no Brasil, um navio trafega 25% do seu tempo de serviço e espera 75% dêsse tempo nos portos, e é por isso que um reajuste do ônus, digamos de 20%, no custo da navegação só atingirá seu objetivo se fôr coberto por aumento tarifário de 80%. Com essa produtividade portuária não será pos-

(Conclui na 11ª página)

"BARNABÉS" EM PÉ-DE-GUERRA: AUMENTO GERAL DE VINTE MIL

DC nos Clubes

Elegância de Janice venceu desfile: Mauá

R. DE MELLO

Com os salões literalmente tomados, o Clube Esportivo Mauá apresentou, domingo, numa promoção do DIARIO CARIOCA e das Casas Neno de Niterói, o certame «Senhorita Modêlo-62», quando várias candidatas estiveram concorrendo ao ambicionado título. No decorrer dessa magnífica festa anotamos:

1 — Durante a realização da festa foi prestada uma homenagem aos atletas "mauenses", campeões de São Gonçalo.

•

2 — Estiveram presentes num desfile informal, as "Senhoritas Sociedade" Glicéria Faria Lopes, do C. R. Icaraí; Elizabete Dutra, do Fluminense; Tavares, do Via Lage; Lage, do "Hi-Fi"; Rosângela Silva, do Humaitá, Rosimar dos Santos, do Universal Mirim; Meneses, do Oliveiras e, finalmente, Ana Maria Simonato, do Country Clube, que recebeu sua faixa das mãos do sr. Ismael Vilela.

•

3 — O "mestre de cerimônias" foi o cronista Luís Vivas, fazendo prevalecer a sua inconfundível maneira de apresentar, concorrendo assim para o êxito da festa.

•

4 — As candidatas do Mauá desfilaram na seguinte ordem: Vera Lúcia Acacio, Sônia Maria Barroso, Alede Caetano, Iris Rosa, Denise Isabel Amaral Ferreira, Telma Guimarães, Chelia Soares Lopes, Maria do Carmo Figueiredo e Janice Michelsen Leite.

•

5 — Foi bastante difícil o trabalho da comissão de Júri, composta do sr. Ismael Vilela (proprietário das Confecções Vilela), srta. Giovana de Sanctis modista internacional), pintor Adolfo de Carvalho, sra. Maria da Silva Rodrigues (presidente do departamento feminino do Clube) e o responsável por esta coluna. A comissão julgadora resolveu apontar como finalistas as srtas. Sônia Maria Barroso da Silva, Alede Caetano e Janice Michelsen Leite, sendo que Janice foi escolhida como a representante do Clube Esportivo Mauá no certame "Senhorita Modêlo"-62, em seguida.

•

6 — Digno de nota o espírito esportivo das candidatas se congratulando com a vencedora, logo após a escolha.

•

7 — A faixa de nova "senhorita Modêlo" foi colocada pelo diretor-social Quirino de Oliveira.

8 — Luigi Francavila brindou aos que compareceram ao Mauá com um excelente repertório de músicas selecionadas, destacando-se a voz bonita do "crooner" Fernando.

•

9 — O desfile das candidatas cuidadosamente preparado por Quirino de Oliveira, ultrapassou a expectativa, pela sua originalidade, principalmente o desfile em conjunto.

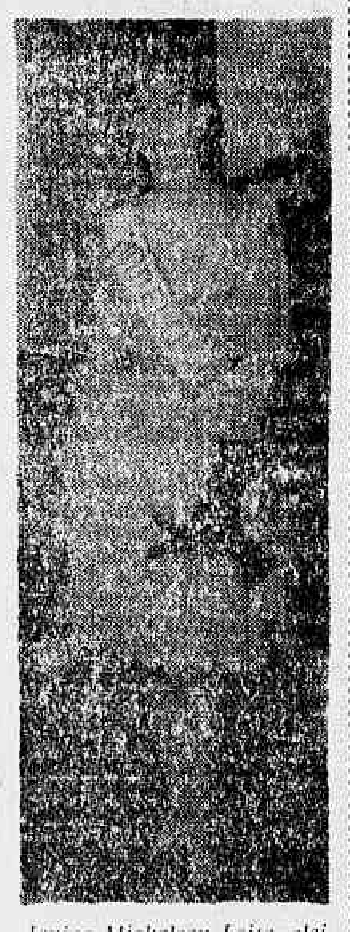

Janice Michelsen Leite, eleita "Senhorita Modêlo" no Mauá, domingo em bonita festa

Lavoura imprimirá o mesmo ritmo em S. G.

NITERÓI — Em entrevista, exclusiva, ao DIARIO CARIOCA, o sr. Joaquim Lavoura, prefeito eleito em São Gonçalo, abordou dentre outras coisas o "panamá" aprovado pela Assembléia Legislativa, que vem abalando todos os princípios morais do Estado do Rio, considerando-o como um ato sem classificação, sob a responsabilidade de alguns deputados inescrupulosos, "mas chegará o dia em que o povo saberá julgá-los pelas próprias mãos, mostrando que não estão alheios às imoralidades praticadas por êsses parlamentares".

Afirmou, ainda, o sr. Lavoura que o "Estado do Rio é um casarão cheio de ratos, onde se colocar um gato medroso êle terá que pular a janela, renunciando os seus direitos, como aconteceu com o sr. Jânio Quadros, com relação ao govêrno federal.

ELEIÇÃO

Falando sôbre sua eleição para a chefia do Executivo gonçalense — esta é a segunda vez que é eleito — o prefeito Joaquim Lavoura justificou "porque o povo acreditou em minha pregação baseada nos princípios de honestidade, pois considero que a minha votação deve-se, exclusivamente, ao meu método de governar, ao contrário do que afirmam alguns, que sou uma conseqüência do sr. Geremias de Matos Fontes e seu govêrno, quando entenda que êle, sim é a razão do meu trabalho, apesar de considerá-lo, um homem de valor".

TRABALHO

Quanto ao seu programa de trabalho, afirmou o sr. Lavoura que imprimirá o mesmo ritmo de trabalho, o qual o povo gonçalense já está acostumado, continuando as obras do atual prefeito, no que contará — acredita — com a ajuda do governador Badger Silveira.

Um de seus primeiros atos, à frente do Executivo municipal, será a reorganização dos serviços de transportes coletivos, um pouco abandonados pelo Estado, no que concerne às linhas intermunicipais, para depois entrar na solução dos problemas de calçamento.

O prefeito eleito de São Gonçalo, sr. Joaquim Lavoura, quando falava ao DC

NITERÓI — Um movimento nunca visto durante tôda a história do funcionalismo público no E. do Rio, eclodiu ontem, na sede da Associação Comercial, quando mais de mil "barnabés" se reuniram, numa concentração monstro para reivindicar aumento geral de 20 mil cruzeiros e a condenação ao recente "trem da alegria".

O funcionalismo, através do FASPERJ, solicitou aumento geral na base de 20 mil cruzeiros e direito à greve geral. Ao mesmo tempo, foi pedido por um servidor, a paralisação total de todos os serviços públicos, até o envio da mensagem à Assembléia Legislativa, pelo governador do Estado.

AS PROPOSIÇÕES

Tôda a Assembléia transcorreu em um clima de grande agitação. Os oradores que desfilaram na Associação Comercial, atacaram com entusiasmo, os deputados que aprovaram o "trem da alegria". As citações foram públicas, não faltando também, a condenação à nomeação da ex-primeira Dama do Estado, sra. Hilba Peçanha, contemplada com um cargo de 140 mil cruzeiros pelo governador Janoti.

Em síntese, as principais proposições foram as seguinte:

1 — Aumento de vinte mil cruzeiros;

2 — Décimo-terceiro mês de salário;

3 — Aumento do salário-família para dois mil cruzeiros;

4 — Derrubada imediata do "panamá", inclusive, com uma ação popular imediata;

5 — Comissão de inquérito no IPS, contra os desmandos do atual diretor;

6 — Aumento para as viúvas dos funcionários. Muitas delas percebem menos de 4 mil cruzeiros.

Todos os oradores, sem distinção, solicitaram ao presidente do FASPERJ, a paralisação total dos serviços, até que o governador mande uma mensagem de aumento para a Assembléia. Ontem, pràticamente não houve expediente nas repartições públicas. Apenas alguns funcionários de gabinete e outros recentemente nomeados compareceram às suas sessões.

Pagamento do funcionalismo: só receberá quem votou

NITERÓI — Os funcionários públicos estaduais, cujo pagamento se inicia sexta-feira — num golpe do govêrno para tolher o movimento de "greve" —, só poderão receber se fizerem prova de que votaram no último pleito, exigência adiada no mês passado.

Flagrantes do DC

MÉDICOS NÃO QUEREM HOSPITAL PSIQUIÁTRICO — A Secretaria de Saúde informou que o nôvo diretor do Hospital Psiquiátrico de Jurujuba poderá ser nomeado hoje, embora o govêrno ainda não tenha assinado a exoneração, a pedido, do médico Álvaro Acioli, demissionário há dias. Alguns funcionários abnegados estão respondendo pela direção do estabelecimento. Informa-se que nenhum médico fluminense deseja arcar com a responsabilidade de dirigir o frenocômio, alegando falta de recursos e assistência governamentais.

•

ESTADO DO RIO QUER ILHA GRANDE — O secretário do Interior e Justiça, sr. Décio Duboc Da Rocha anunciou que, tão logo regresse da Europa o sr. Carlos Lacerda, iniciará entendimentos visando à posse da Ilha Grande pelo govêrno do Estado do Rio.

PROFESSÔRAS CONTRATADAS RECEBERÃO DIA 4 — As professôras contratadas e substitutas vão receber pagamento dia 4. O governador Carvalho Janotti sancionou lei oriunda da Assembléia, abrindo crédito especial de 70 milhões de cruzeiros.

Na foto, um aspecto da assembléia monstro do funcionalismo público do Estado do Rio

Falta de exame nos casais aumenta índice de mortes

NITERÓI — "O Estado do Rio é uma das únicas unidades da Federação que ainda não tem um serviço de Eugenia, embora custe pouco e sua criação só dependa da aprovação de um simples projeto" — declarou ao DC o médico Mário Leal Bacelar.

Recordou que, em 25 de junho dêste ano, o então governador Celso Peçanha enviou à Assembléia Legislativa mensagem propondo a criação do Serviço Estadual de Eugenia, diretamente subordinado à Secretaria de Saúde. O projeto que acompanhou a mensagem recebeu no Legislativo fluminense o núm. 224/62.

O principal objetivo do Serviço de Eugenia é proceder ao exame pré-nupcial, examinando, tratando e ministrando ensinamentos aos futuros cônjuges, evitando, dessa forma, que continue em processo acelerado a mortandade infantil no território fluminense. Objetiva, ainda, prevenir os desajustamentos sociais.

Segundo o médico Leal Bacelar o índice de mortalidade infantil no Estado do Rio é alarmante, verificando-se mensalmente centenas de óbitos de crianças com menos de um ano de idade, conseqüência de uma geração falha e imperfeita, formada, em grande parte, por pais alcoólatras, tuberculosos e sifilíticos.

Ateou fogo no seu "impala" porque enguiçou

TERESÓPOLIS — O fiscal da Alfândega, Severino Araújo, surpreendeu a população de Teresópolis, quando ateou fogo em seu Chevrolet "Impalla"-1961, porque o motor do veículo não queria "pegar". Numa demonstração de desapêgo ao dinheiro, o fiscal, depois de socorrido, pegou calmamente um ônibus, rumo ao Rio de Janeiro.

Fazendeiros vão expulsar 'posseiros' a bala: Itaboraí

NITERÓI — Proprietários das fazendas Vargem Grande, Sambaetiba e N. S. do Carmo, situados entre os municípios de Itaboraí e Cachoeiras de Macacu, aliados a pequenos fazendeiros, estão dispostos a expulsar os posseiros a bala, se o govêrno não providenciar imediatamente a retirada dos que chamam de "invasores" de suas terras.

O sr. Arnô Junqueira, administrador das fazendas Vargem Grande e Sambaetiba, declarou que o juiz dos Feitos da Fazenda ainda não concedeu a imissão de posse daquelas terras e que o govêrno não depositou o dinheiro das desapropriações. Revelou que já foi iniciada, pelos posseiros, a construção de mais de trinta casas, algumas de pequena alvenaria, na Fazenda Sambaetiba. Outra leva de "invasores", chefiados por um indivíduo "barbudo" segundo suas expressões, está tomando conta das terras das fazendas Vargem Grande e N. S. do Carmo.

Acusando os "posseiros" de levar intranquilidade à região, o sr. Ercílio Montechiari, administrador da Fazenda N. S. do Carmo, disse que os fazendeiros estão se armando e que expulsarão a bala todos os invasores. Declarou que já comunicou o fato às autoridades, sugerindo o envio urgente de fôrça policial e de um delegado especial para aquela zona.

Por outro lado, o sr. Arnô Siqueira disse que os proprietários estão em seu direito e exibiu carta do advogado José Luís Sales à Companhia Agropastoril, detentora das terras da Fazenda Vargem Grande, comunicando que dificilmente o govêrno poderá pagar as desapropriações pelo elevado custo das terras.

Notícias dos Municípios

VALENÇA — O Sétimo Salão de Artes Plásticas, com que a Academia Valenciana de Letras comemorará o seu 13.º aniversário de fundação, será iniciado dia 16 de dezembro. Os trabalhos deverão ser enviados para a exposição até o dia 5.

•

CAMPOS — E' das mais críticas a situação financeira da Caixa Escolar de Campos, que êste ano não contou com qualquer recurso dos governos estadual e municipal. Para poder saldar seus débitos, a Caixa Escolar está solicitando a cooperação do comércio e da indústria campistas. Quem colaborar, ganhará uma flâmula.

• • •

CORDEIRO — Os preços dos gêneros alimentícios atingiram a cifras astronômicas em Cordeiro. O quilo de arroz, por exemplo, está sendo vendido a 140 cruzeiros, nesta cidade.

• • •

Foi recentemente nomeado Fiscal de Diversões Públicas o sr. Porfírio Augusto Botelho, que está muito satisfeito com a nomeação.

Periscópio

1 — Anotem bem: não demora muito, o delegado Roulien Pinto Camilo, da Delegacia de Plantão, será colocado à disposição de algum gabinete, para não mais mover campanha contra o jôgo e o lenocínio, no Estado do Rio, como vinha fazendo em seus últimos plantões. Motivo: a arrecadação da "batota" caiu muito nestes últimos dias.

•

2 — O atual presidente da Câmara dos Vereadores de Niterói, sr. José Paez, está construindo uma casa no Saco de São Francisco com material da Prefeitura, segundo denúncias de fontes ligadas ao prefeito eleito, que iniciará seu govêrno com êsse problema.

•

3 — Da Assembléia Legislativa do Estado, notícias dão conta de que o deputado José Sali está se servindo de uma viatura oficial, com "chapa-fria", dentre outros deputados que, inclusive, mandam suas contas particulares — de seus carros — para a Comissão Executiva resolver.

•

4 — O sr. Badger Silveira se declarou confiante, em face das últimas informações, segundo as quais o governador do Estado vetaria integralmente o escandaloso "panamá" votado pela Assembléia Legislativa. Disse ainda o sr. BS que, se tal ocorrer, lançará mão de todos os recursos possíveis para evitar os danosos efeitos que o "panamá" fatalmente trará para as finanças fluminenses.

•

5 — Ainda, na Assembléia Legislativa, voltou-se a falar da tão propalada compra de um carro, efetuada pelo deputado Simão Mansur, cuja agência faliu. Diz o deputado Campanário que o prejuízo vai ficar mesmo com a AL.

•

6 — O sr. Badger Silveira voltou a afirmar que pretende fazer um govêrno com a colaboração de todos os partidos políticos. O PSP foi o primeiro a começar o "namôro".

Moradores de São João sem água

Apesar das constantes reclamações, os moradores da Rua Luís Sobral, Lote 14 — São João de Meriti, continuam há dois meses sem água em suas casas. Muitos resolveram recorrer ao prefeito do município, sr. Ário Teodoro que, ao receber a comissão procurou contornar a situação; alegando que conhecia o problema, entretanto, a falta de dinheiro para pagar o transporte das bombas de sucção que foram enviadas para consêrto, lhe impediu de solucioná-lo. Urge, uma providência, clamam, os moradores da citada rua e de outras do município.

Estudantes podem fazer provas sem pagar 13o. mês

NITERÓI — O ministro da Educação, sr. Darci Ribeiro, autorizou aos inspetores de ensino impedir que qualquer colégio proíba seus alunos de fazerem provas por falta de pagamento da taxa-extra. Essa recomendação é válida para todo o território nacional.

Em Niterói, entretanto, os colégios não poderão cobrar a cota pretendida, fixada em 70 por cento, pela Diretoria do Ensino Secundário, porque o juiz Geraldo Toledo, dos Feitos da Fazenda, proibiu a cobrança em liminar concedida no Mandado de Segurança impetrado pela Federação dos Estudantes Secundários de Niterói.

Para fazer face às despesas com o pagamento do 13.º mês de salário aos professôres, os colégios de Niterói estavam cobrando uma taxa-extra acima do teto máximo fixado em 70 por cento sôbre a mensalidade paga normalmente.

Política no E. do Rio

FRENTE PARLAMENTAR NACIONALISTA NO ESTADO DO RIO DE JANEIRO — Está sendo articulada a organização de uma Frente Parlamentar Nacionalista no Estado do Rio. Seus coordenadores esperam contar com o apoio de pelo menos 20 dos deputados estaduais recém-eleitos.

O núcleo mais atuante da projetada Frente Parlamentar seria constituída pelos srs. Afonso Celso e Francisco Alves, do Partido Socialista; Aristóteles Melo e Elzo Ramalho, do PST; José Antônio da Silva e Romero Júnior, do PTN, todos eleitos com o apoio dos comunistas fluminenses.

•

EDÉSIO NUNES E DE GREGÓRIO NÃO PARTICIPARIAM DO SECRETARIADO! — Fontes trabalhistas revelaram ser pouco provável a participação dos deputados Edésio Nunes e Augusto De Gregório no Secretariado, apesar da insistência com que seus nomes são mencionados como possíveis titulares das Secretarias de Segurança e Finanças, respectivamente.

O sr. Augusto De Gregório foi afastado, pràticamente, com a nota oficiosa emitida pelo PTB informando que à frente da Secretaria das Finanças será colocado um técnico apolítico.

O sr. Edésio Nunes, por sua vez, ficou comprometido com seu envolvimento no "panamá", e sabe-se que alguns setores trabalhistas amplificaram e exploraram visando exatamente a "queimá-lo" como possível titular da Segurança.

CARGOS SÓ PARA DEPUTADOS — Não existe, ainda, uma informação precisa sôbre a atitude do governador Carvalho Janoti em face do escandaloso "panamá" votado pela Assembléia. Os autógrafos do "trem da alegria" serão encaminhados, ao Palácio do Ingá, estando o sr. Carvalho Janoti advertido da conveniência de dar uma pronta solução para o assunto, antes que a pressão se torne insuportável.

Segundo alguns informantes dignos de crédito, o governador Carvalho Janoti estaria propenso a preservar, apenas, a criação de cargos para alguns deputados, vetando os demais dispositivos do "trem da alegria".

"Calamidade pública" em Petrópolis: greve

PETRÓPOLIS — Estão paralisados todos os serviços municipais de Petrópolis. Mil e trezentos servidores da Prefeitura cruzaram os braços inesperadamente, em represália à demora da Prefeitura no atendimento à sua reivindicação de 21 mil cruzeiros de aumento.

O serviço funerário cerrou suas portas. A cidade está sem uma gôta d'água. O serviço de Pronto Socorro não atende a domicílio, havendo, apenas, um médico de plantão que só atende aos casos extremamente graves. Também o Corpo de Bombeiros só trabalhará se ocorrer incêndio de grandes proporções. Levas de veranistas abandonaram a cidade. O superintendente do Matadouro Municipal de Petrópolis, sr. Saul Avelar, declarou à reportagem que deverá faltar carne. Empregados do matadouro pretendem aderir à greve do pessoal da Prefeitura.

Falando ao DC o prefeito Nélson de Sá Searp revelou que a verba de 496 milhões aprovada pela Câmara é insuficiente para atender ao aumento de 21 mil cruzeiros pleiteado pelos servidores. Daria, apenas, para pagar 14 mil cruzeiros. A fórmula ventilada foi aumentar o impôsto de indústrias e profissões, com o que não concorda o prefeito.

Médicos ameaçam parar: estão ganhando miséria

NITERÓI — Eclodiu, também, um violento movimento entre os médicos do Estado, que estão dispostos, se não alcançarem suas reivindicações, a paralisarem totalmente os seus serviços.

Em reunião realizada na Associação Médica, os doutores decidiram ficar em assembléia permanente. Condenaram o "panamá" da Assembléia e se solidarizaram com o movimento do funcionalismo público, de uma maneira geral.

AS RESOLUÇÕES

As resoluções aprovadas pela Assembléia, foram as seguintes:

1) Ratificar plenamente o seu apoio ao presidente em exercício, Jairo Pombo do Amaral pela sua conduta à frente do movimento de reivindicação salarial dos médicos servidores do Estado.

2) Delegar podêres à diretoria para continuar as gestões necessárias a fim de alcançar imediatamente as reivindicações reclamadas pelos médicos e demais servidores do Estado.

3) Através da Diretoria e da Comissão de Defesa Profissional, constituir um Comando Central do Movimento.

4) Designar um representante em cada Hospital, Centros e Postos de Saúde, bem como nos demais Serviços e Órgãos Estaduais a fim de mobilizar a classe médica.

5) Considerar-se em Assembléia permanente enquanto aguarda a decisão do govêrno.

Flexas e S. Cristóvão empataram: f. de areia

NITERÓI — Foi cumprido, sábado, mais um compromisso dos quadros de "futebol de areia", entre as equipes do Flexa Atlético Clube e do São Cristóvão, como parte do torneio de "futebol de areia" promovido pelo DIARIO CARIOCA, na Praia das Flexas.

Apesar dos lances emocionais protagonizados pelos atletas do esporte praiano, o marcador não foi inaugurado, verificando-se, desta maneira, um empate.

QUADROS E ATUAÇÕES

Pelo Flexas A. C. jogaram: Luís Renato (poucas vêzes foi solicitado); Abelardo (muito bom); Da Veiga, Léo e Varderlino, completaram o quinteto bem armado; Orlandini, Fábio, Ririando e Marco (jogaram mais ou menos).

São Cristóvão: Baiau (foi o melhor em campo). Nílton, Filinho e Bleudo (estiveram regulares), enquanto que Lulu abusou do jôgo violento; Zecão e Manuel (prendendo em demasia a bola); Tom, estêve bom, ameaçando, por vêzes, a cidadela do quadro oponente: Arildelso, Capela e Rui (expulsos de campo). Na arbitragem, funcionou o juiz Joe Ritter, com boa atuação.

CIA. NAC. DE NAVEGACÃO COSTEIRA

AUTARQUIA FEDERAL

ESCRITÓRIO CENTRAL — Avenida Rodrigues Alves, 312-331 — Tels.: 43-3424 e 23-2211 — AGÊNCIA DE FRETES — Rua São Francisco da Prainha, 10 — Tel.: 23-5542 — AGÊNCIA DE PASSAGENS — Rua Sacadura Cabral, 85 — Tel: 23-5542 — ARMAZÉNS (entrega e recebimento de cargas) — Cais do Pôrto — Telefones: 43-4192 e 43-5072 — ARMAZÉM 13-A — Cais do Pôrto.

NOTA — Mantemos o tráfego mútuo para os portos além Belém com o SNAPP.

SUL

«ARARANGUÁ»
(MISTO)
Sairá para:
SANTOS,
RIO GRANDE, e
PÔRTO ALEGRE

NORTE

«ITAQUATIÁ»
(MISTO)
Sairá para:
SALVADOR e ARACAJU

OBSERVAÇÃO: As cargas serão recebidas até a antevéspera da saída do vapor.

LÓIDE BRASILEIRO
PATRIMÔNIO NACIONAL

RUA DO ROSARIO N.º 1
FRETE E PRAÇAS — TEL. 31-3329
PASSAGENS TÉRREO — TEL. 31-3304
INFORMAÇÕES — TEL. 31-3342

LINHA PARA O NORTE

RIO TOCANTINS
Saira para:
Vitória — Ilhéus — Salvador — Maceió — Recife — Fortaleza — São Luís e Belém

LINHA EUROPÉIA

ALBERT VOEGLER
Sairá a 1.º de dezembro para:
Vitória — Barra de Ilhéus — Salvador — São Vicente — Havre — Dunquerque — Londres — Hul — Antuérpia — Roterdam — Bremem e Hamburgo

LINHA AMERICANA
SAIDAS DE SANTOS

LÓIDE BOLÍVIA
Sairá a 2 de dezembro para:
Angra dos Reis — Rio — Vitória — Trinidad — Nova Orleans e Tampico

AVISO
Qualquer alteração nas datas de saidas dos navios será publicada neste local.

LINHA AMERICANA
SAIDAS DO RIO

LÓIDE SÃO DOMINGOS
Sairá amanhã para:
Trinidad e Nova Iorque

GUANABARA
Sairá amanhã para:
Trinidad — San Juan e Nova Orleans

LINHA PARA O CANADÁ
SAIDAS DE SANTOS

LÓIDE VENEZUELA
Sairá hoje para:
Paranaguá — Angra dos Reis — Rio — Vitória — Natal — Nova Iorque e Halifax

LINHA PARA O CANADÁ
SAIDAS DO RIO

LÓIDE VENEZUELA
Sairá a 24 do corrente para:
Vitória — Natal — Nova Iorque e Halifax

PROGRAMAÇÃO DE HOJE DA TV-CONTINENTAL

18,00 H — PSICOLOGIA
Padre Ponciano discute problema da família

19,00 H — TV — DE BRINQUEDO
Filmes infantis com distribuição de prêmios

19,30 H — CINEMA — O CAÇADOR BRANCO

20,05 H — CASA DO CASIMIRO
A boa música portuguêsa no ambiente de uma verdadeira Casa de Fados. Apresentação de Joaquim Pimentel.

21,35 H — MÚSICA BEL-FIL
Helena de Lima e suas canções

22,30 H — PAULO ROBERTO CONTA UMA HISTÓRIA

22,35 H — MESAS-REDONDAS DE GILSON AMADO

FIQUE DE ÔLHO NO NÔVO 9
SEMPRE UM BOM PROGRAMA!

Lacerda não viu metrô dos russos Ivo dará jardins à loucura genial

SOCIEDADE — Jean Pouchard

A Vitalidade do senador Juscelino Kubitschek é tão grande quanto a sua popularidade. Sábado, JK provocou um verdadeiro rebuliço na feijoada do "Tupan", um restaurante popular da Praça Mauá. O nosso ex-presidente já passou dos sessenta, mas continua um menino.

O menino Juscelino

●

No início do próximo ano a Varig colocará "Convair 990" funcionando em suas linhas domésticas.

●

O prefeito Ivo Magalhães, depois de mudar completamente a diretoria da Novacap, acaba de iniciar o ajardinamento de tôdas as Superquadras. Com tôdas as deficiências de uma cidade que ainda está engatinhando, o jovem prefeito de Brasília colocou todo o seu entusiasmo para consolidar a loucura genial do sr. Kubitschek.

●

Uma brasileira está merecendo elogios da crítica parisiense por sua exposição de pinturas e desenhos na Galeria Bernheim-Jeune, que fica ali no sofisticada Faubourg Saint-Honoré. Flora Mogan-Snell é o nome da brasileira em questão.

●

Reparem como a sra. Lourdes Catão ficou menos sofisticada depois que seu marido foi eleito deputado federal...

●

O presidente da Iugoslávia, sr. Josip Broz Tito, visitará o Brasil em junho de 63. O marechal Tito vinha ao Brasil no ano passado, mas têve que adiar sua visita em virtude da renúncia do sr. Jânio Quadros.

●

Ataulfo Alves e Monsueto salvam o "show" do Copa do fracasso. Invariàvelmente o público interrompe o espetáculo com aplausos, quando o todo bom Ataulfo sai cantando "Amélia", aquela mulher que certamente ainda não assistiu "Sambamba".

●

O deputado Jorge Valadão anda dizendo o diabo do governador Carlos Lacerda a quem atribui sua derrota no último pleito. Não vamos defender o nosso governador que não é flor que se cheire, mas a verdade é que o povo soube retribuir a fraquíssima atuação do sr. Valadão como seu representante na Assembléia Estadual.

●

O deputado Arnaldo Cerdeira vai ter uma surprêsa: Sua filha Zilah Cerdeira será candidata a prefeito de Pirassununga Paulista nas eleições marcada para 63.

●

Dia 24, o ex-presidente JK estará em São Paulo pregando o presidencialismo numa cadeia de emissoras de rádio e televisão.

●

Paulo Gracindo, com suas barbas brancas, está sendo esperado como o "Papai Noel" da Rádio Nacional.

●

Senhor Gilberto Marinho jantando no "Le Mazot", que é um dos melhores e mais caros restaurante de Copa.

●

Para ser imitado: o presidente Kennedy entrega seu salário anual (100 mil dólares) para obras de caridade. Também o deputado Sebastião Pais de Almeida doará seus vencimentos para instituições filantrópicas de Minas.

Uma beleza o nôvo consultório do decorador facial Ivo Pitangui na Rua Dona Mariana.

●

O ministro Darci Ribeiro está apertando o ministro da Fazenda para conseguir liberar a verba de 600 milhões destinada ao prosseguimento das obras da Universidade de Brasília. Em matéria de ensino a UB é a coisa mais séria que já se fêz no Brasil.

●

Estão terminando as férias do governador Carlos Lacerda. Chegará ao Rio dia 30 pelo "Júlio Cezare". Em sua circulada pelo Velho Mundo C.L. estêve, entre outras coisas visitando o Metrô de Paris onde tirou uma idéia para o Metrô que pretende construir na Guanabara.

●

Acontece que o mais perfeito e moderno Metrô do mundo é o de Moscou, que funciona sem maquinista, movido por um sistema eletrônico que faz com que os trens partam e se detenham automàticamente em cada estação. C.L. poderia ter esticado sua circulada para uma olhadela no Metrô moscovita.

●

E' impressionante a inflação de clubes na Barra da Tijuca. Todos êsses clubes estão sendo construídos pelo engenheiro Miroslau Cernigoi, que vocês devem ter conhecido há algum tempo atrás como galã de cinema e com o nome de Miro Cerni.

O glamuroso e francês Aznavour com um medalhão de ouro dependurado no pescoço chamando a atenção na piscina do Copa. No medalhão em pauta aparece a esfinge de Edith Piaf, que é uma espécie de oráculo do cantor.

●

João Rezende prepara-se para assumir seu pôsto nos "States" e recebe um milhão de cruzeiros vendendo sua "quota" da boate "Blue Angel".

●

O Touring Club do Brasil comemorando seus 39 anos de existência.

●

Circulando em pista carioca o embaixador Rio Branco, que é o chefe do nosso escritório comercial em Nova Iorque.

●

O sr. Heitor de Lima Rocha, ex-diretor da Portuguêsa, acaba de ser convidado para dirigir uma importante indústria pernambucana.

●

O sr. Harry Stone vai convidar a srta. Vera Lúcia Saba, a primeira "Miss Brasil" derrotada de biquíni em Londres, para fazer alguns testes em Hollywood. Verinha recusou um convite do Comitê Francês de Legância para ficar em Paris como manequim.

●

As mulheres russas reagem: O "Izvestia" anuncia que no próximo ano mais 175 salões de beleza serão inaugurados em Moscou.

●

A saltitante srta. Sueli Pitigliani, que esta de malas prontas para uma circulada pela Europa, desfilando pela Av. Atlântica dirigindo o "Tunderbhird" de seu pai.

●

Todos terão que comparecer em trajos romanos na "Noite Romana" do Iate Clube. Luís Peixoto está treinando alguns de seu cavalos de polo para puxar uma "biga", na qual entrará no Iate na romena noitada em questão.

●

O ex-presidente Café Filho deixará ainda hoje o Hospital dos Servidores do Estado. O sr. CF foi visitado quase que diàriamente pelo brigadeiro Eduardo Gomes.

●

T.T. Nakamura e T. Kitta, campeões japoneses de golf, estarão se exibindo logo mais no Itanhangá contra Mário Gonzales e Juan Querelles. Trata-se de um acontecimento importante para os amantes do gol.

●

O "Pitaquê" viveu uma de suas grandes noites com o "I Baile das Debutantes do Clube Naval". Tais Pinheiro Balzer, Diva Lúcia Veloso, Elizabeth Pais Leme Coelho, Neila Carril, Léa Galvão, Rachel Sales da Cunha, Sônia Timponi, Elizabeth Brandão, Maria da Glória Bitencourt Soares, Clarita Modesto de Almeida, Maria Cristina Vieira da Silva e Maria Luiza Miranda foram as meninas que fizeram o "debut".

●

Parsifal abandona a vida pública

Este é do governador Parsifal Barroso: "Depois que passar o cargo ao sr. Virgílio Távora nunca mais quero ouvir falar em política. Voltarei a lecionar na Faculdade Católica de Filosofia.

●

Sucesso o "show" de Chico Anísio sábado, no Iate Clube de Brasília. O principal clube da nova capital (e o único funcionando realmente) estava mesmo precisando de umas sacudidelas.

●

ENCURTANDO

O famoso maestro norte-americano Irwin Hoffman circulando em pista carioca. Vai realizar dois concertos no Municipal a frente da Orquestra Sinfônica Brasileira ◆ Outra noite alguém me perguntou qual era a mais elegante artista da televisão brasileira. Minha resposta foi Hebe Camargo. ◆ Detalhe de personalidade é o nariz do Silveira Sampaio, que mereceu elogios por sua brilhante crônica sôbre "Sexo e Inflação" ◆ O presidente Goulart na feijoada do último sábado no Copa. ◆ O sr. Leopoldo Modesto Leal (mais agitado depois que se separou) esticando com uma loura no "Cangaceiro". ◆ O engenheiro Almir de Oliveira Teles diretor das Centrais Elétricas de Goiás, está sendo sondado para integrar o conselho do Banco Nacional de Desenvolvimento Econômico. ◆ O Clube Lagoa acaba de comprar um terreno em Ipanema (50 milhões) para construir a mais espetacular sede social do Brasil. O Lagoa inicia bem, pois a Caiçaras, Monte Líbano etc., tiveram os seus terrenos doados pelo govêrno. ◆ Os compositores estão na Justiça apelando, com toda a razão, para a lei que os obriga a ingressar na Ordem dos Músicos ◆ Parece que me enganei a respeito de Elza Soares no "Au Bon Gourmet". Daqui a pouco não duvido que o Flávio Ramos convide o Nélson Gonçalves.

●

Por hoje é só. O sr Hermes Lima continuará mesmo como primeiro-ministro. Tchau.

Estréia na Maison

TEATRO — Paulo Francis

DENTRO de alguns dias teremos a estréia de "Oto Lara Resende ou Bonitinha Mas Ordinária", de Nélson Rodrigues, no Maison de France, com direção, cenário e figurinos de Martim Gonçalves. No elenco (30 pessoas) estão intérpretes como Teresa Raquel, Aurora Aboim, Luisa Barreto Leite e Fregolente.

A peça é, naturalmente, Nélson Rodrigues, ou seja, não pode ser classificada da maneira habitual: contêm elementos de melodrama, farsa, comédia, tragédia, humor negro etc. Não segue qualquer norma pré-estabelecida nos "text-books". Quando Nélson Rodrigues acerta, a mistura se converte numa experiência única no teatro brasileiro e, possivelmente, com poucos paralelos no teatro universal.

A companhia chama-se Teatro Nôvo. Marca mais uma tentativa da Maison de France de apresentação de um elenco brasileiro estável, de qualidade, e que possa exercer outras atividades culturais relacionadas com o teatro. Esta experiência, esboçada pelo Teatro dos 7, é reencetada agora.

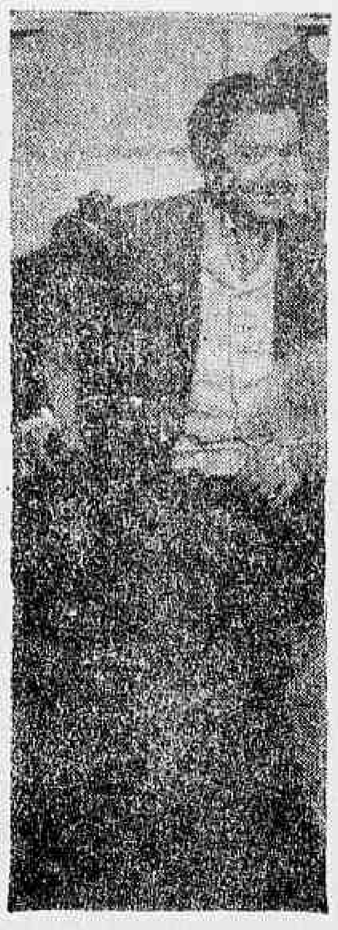

Fregolente: com a bonitinha mas ordinária

DE S. PAULO E OUTRAS — E' provável que o TBC não volte a funcionar até 1963, permanecendo em cartaz no teatro da Cia. Tônia Carrero, com "Tiro e Queda", de Marcel Achard — O TNC continua sua custosa e inútil viagem pelos Estados, depois de dar com os burros n'água em Montevidéu Por que não mandá-lo de uma vez a Paris, ou a Londres? Aí teríamos logo um fracasso internacional. O custo da brincadeira: 18 milhões de cruzeiros, que poderiam ser gastos para melhorar as precárias condições em que funciona o teatro brasileiro. — O nacionalismo está chegando aos musicais de boate. Estão desaparecendo as falsas Paris e Nova Iorques, dando espaço a espetáculos com temática brasileira. — O fim do ano entrará no seu habitual marasmo em questão de estréias, à exceção do espetáculo na Maison de France, seguido da habitual reunião dos críticos e distribuição de prêmios. — O diretor inglês George Devine estêve em O Tablado, vendo Molière. Ficou bastante impressionado com o talento de Napoleão Moniz Freire. O ator gostou. — "A Terceira Pessoa", de Andrew Rosenthal, é sôbre homossexualismo, tema que certamente agitará censores e pais de família. Mas a peça é organizada com bastante sutileza, o que, provàvelmente, a tornará incompreensível para o chefe de Censura Elpídio Reis, cavalheiro de luzes poucas.

Hugo Ramos Filho deverá ser o sucessor de Mário Pires: Tijuca

NOS CLUBES — Nelson Jorge

O PROBLEMA sucessório do Tijuca T. C deverá ser resolvido na próxima quinta-feira, quando o sócio fundador (n. 1), sr. Alvaro Vieira Lima, reunirá em sua residência sócios fundadores e beneméritos para resolver quem será o sucessor do sr. Mário Pires. Podemos informar que foi afastada a hipótese de o atual presidente ser mais uma vez reeleito, isto devido aos estatutos que não permitem por mais de dois períodos o mesmo mandatário. Entretanto, soubemos em fontes dignas de crédito, que o sr. Hugo Ramos Filho será indicado por unanimidade, não só por seu passado no clube (cheio de realizações) como por ser profundo conhecedor dos problemas do Tijuca e reunir em tôrno de seu nome as figuras mais influentes do mais aristocrático clube da ZN.

LIONS VILA ISABEL

COM a presença dos "padrinhos" Edson Tomé da Silva, Pedro Mansur e Mauro Magalhães, realizou-se o primeiro jantar (extra oficial) do "Lion's" Vila Isabel, dia 14, na sede da AAVI. A

srs. Sílvio Sá, Antônio Cantizano, Hugo Pereira, Paulo e Fernando [illegible] Oliveira e Valdemar Cantizano.

Ponte Nova

A DIRETORIA da Casa de Ponte Nova reuniu-se para apresentar nomes à próxima Assembléia Geral. O sr. Nélson Brant Maciel foi indicado pelos atuais dirigentes para concorrer à presidência da Casa, enquanto que os srs. Michel Stefan e Mauro Magalhães foram lembrados para a vice-presidência e procurador, respectivamente.

Obras no RTC

ANTES mesmo do Conselho Deliberativo do Riachuelo Tênis aprovar o lançamento de uma [illegible]

novas dependências, o sr. Hugo Pereira iniciou nova fase em seu clube. Ontem, vários operários começaram a trabalhar no salão de festas e no bar. Sem qualquer dúvida, os conselheiros devem apoiar e prestigiar a diretoria do RTC, que vem demonstrando disposição para realizar melhoramentos e transformar o clube num dos melhores da ZN.

Casa das Beiras

FOI muito concorrido o almôço de confraternização da Casa das Beiras, comemorativo ao 9.º aniversário de fundação do suntuoso clube da rua Barão de Ubá. Presentes figuras de prestígio da sociedade luso-brasileira e também inúmeros confrades que prestigiaram o acontecimento. Agradecemos ao sr. Abel Rodrigues e Amadeu Frade a simpática acolhida.

Casamento

O DINÂMICO diretor-social do Grajaú Country, sr. Juarez Rocha, está de casamento marcado para março (Igreja Bom Jesus do Calvário) com a srta. Denize Molinaro.

Bazar

O DEPARTAMENTO Social da Associação Cristã Feminina vai inaugurar um bazar às 10 horas do dia 21, na Rua Barata Ribeiro, 406. A renda será destinada às residências, mantidas pela ACF.

Festival

UM "show milionário", com ótimas atrações do Rio, finalizará o I Festival de Vitória, a ser realizado de 2 a 9 de dezembro. Entre os astros contratados pelos organizadores da promoções encontram-se: Conjunto 7 de Ouros, Trio Nagó, Boocker Pittiman e sua filha Eliana.

GISMONDI

ESTA notícia certamente agradará aos que acompanham e participam das atividades nos clubes cariocas: nosso amigo Luís Gismondi, que durante vários anos respondeu pela seção social do "Correio da Manhã", já está em fase de recuperação no Hospital da Aeronáutica. Na semana passada, LG recebeu um grupo de jornalistas, entre os quais êste colunista e os colegas Roberto Silva, Artur de Carvalho, José Moreno, Avelino de Freitas e Beline Melo.

Progresso

UM "mundo" de senhoras e jovens elegantes está procurando o mais nôvo Curso de Elegância da cidade, inaugurado recentemente pela sra. Jacira de Sousa Marcelino e pela srta. Marta Angermann. E' provável que dentro de poucos meses haja um desfile de modas, apresentando os seus mais graciosos manequins.

ABAM: Chá

A SRA. Nina Mota convida para o chá-desfile em benefício da Associação Brasileira de Assistência ao Menor, dia 22, às 17 horas, no Automóvel Clube do Brasil. Na passarela estarão as srtas. Sônia Regina Fernandes, Solange Dutra Mota, Siléia Elizabeth Boa Vista e outras.

Homenagem

UM grupo de amigos do sr. Hilman Lozada (gerente da Agência de Copacabana do Banco Monteiro de Castro) vai homenageá-lo com um jantar no Restaurante "Bem", na próxima semana.

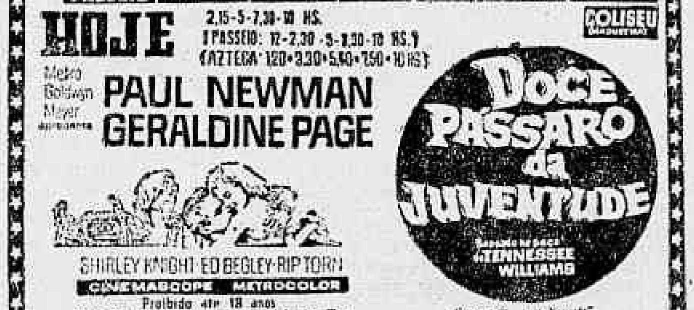

REGISTRO

Aniversários

FAZEM ANOS AMANHÃ

SENHORES:

Ministro Etelvino Lins; Aloísio Napoleão de Freitas Rego; Vagner Pimenta Bueno; Carlos Alberto de Aguiar Moreira; Osvaldo Araújo Lima; Antônio Joaquim Cunha; Ferreira; João da Cruz Ribeiro; Felipe Furtado Soares; Paulo Roberto Alves; Sávio Guimarães; Lúcio de Oliveira Guimarães; Luís Carlos Costa Carvalho; Elpídio Ramos Vasconcelos; Luís Pereira Rodrigues; Manoel Morais Bahia; Romualdo Franco Álvaro Gomes de Oliveira; Moacir Miranda; João Castelo Branco Cajueiro e Gastão de Carvalho.

— Faz anos, hoje, o nosso confrade Gastão de Almeida, funcionário do Ministério do Trabalho.

— Transcorreu ontem a data natalícia do eng. Francisco Sabóia de Albuquerque.

SENHORAS:

Almerinda Campos; Luciana Alves Carneiro; Maria Antunes Santos; Maura Resende de Faria; Edi Vasconcelos; Maestrina Zuleica Margate; Maria da Glória Pessoqueiro Lima e Marina de Barros Vasconcelos.

SENHORITAS:

Nell da Silva, funcionária do Ministério da Aeronáutica.

— Fêz anos ontem a srta. Arani Iana Nogueira.

— Aniversaria, hoje, a senhorita Ana Maria Parodi, filha do casal Fernando Parodi Filho, que será muito cumprimentada pelas suas amigas.

Nascimentos

Nair — filha do casal cap. Rommel do Nanes Pimenta-Rosangela Castro Pimenta.

Mônica — filha do casal Jacó de Oliveira-Elenice Gomes de Oliveira.

Noivados

— Contrataram casamento a senhorinha Vera Lúcia Basto Aragão, filha do sr. Ascendino da Silva Aragão e da sra. Lúcia Simões Basto Aragão, e o sr. Augusto Pogi da Silva, filho do sr. Sizenando G. da Silva e da sra. Alzira Pogi da Silva, residentes no Recife. Para festejar o evento os pais da noiva receberam em sua residência, na Rua Alberto Campos, em Ipanema, os parentes e amigos dos jovens noivos.

Casamentos

Srta. Zeli Cesário-sr. Edson Crispim de Brito — Casam-se, no dia 8 de dezembro próximo, às 18 horas, na matriz de N. S. da Conceição, em Nilópolis, a srta. Zeli Cesário, filha do capitão Sebastião Cesário e da sra. Estelita Barbosa Cesário e o sr. Edson de Brito, filho do sr. Manuel Crispim de Brito.

— **Srta. Nadir dos Santos-sr. Adalberto Cândido** — Casam-se, no dia 22 de dezembro próximo, a srta. Nadir dos Santos, filha do sr. Simião Oscar dos Santos e da sra. Maria de Lurdes C. dos Santos e o sr. Adalberto Cândido, filho do sr. João Cândido e da sra. Ana Nascimento Cândido. A cerimônia religiosa será às 17,45 h, na igreja de São João Batista, em São João de Meriti.

Bodas de Ouro

Comemoram-se no próximo dia 7 de dezembro, as bodas de ouro do sr. Nélson Marques Viana e sra. Alice Mota Viana. Por êsse motivo seus filhos, genros nora e netos, mandam celebrar missa em ação de graças, às 18 horas, daquele dia, no altar-mor da igreja São Januário e Santo Agostinho, na Rua São Januário.

Audições

A professôra Ceição de Barros Barreto apresentará uma audição de canto oral de sua classe, no próximo dia 24, às 17 horas.

Missas

Sra. Virgínia Werneck de Araújo — Por alma da sra. Virgínia Werneck de Araújo, será rezada missa de 30.º dia na próxima quinta-feira, 22, às 9 horas, na Igreja do Santíssimo Sacramento — Avenida Passos, altar mor, mandada celebrar por seus familiares.

Sambamba

ESPETÁCULOS — Mister Eco

VINTE e quatro horas antes não se tinha certeza da estréia. O script (!) foi mudado às pressas. Um comediante, responsável pela parte humorística, substituído. O iluminador abandonou a equipe levando o esquema das luzes. Considerando-se êstes e outros fatores negativos, Sambamba teria que resultar num espetáculo eivado de falhas técnicas, perfeitamente sanáveis, e que, com o decorrer das representações, certamente o serão.

Ao cronista, entretanto, compete julgar o espetáculo como lhe foi dado presenciar. Registre-se, de início, que embora o prejuízo de milhões que lhe deu o "Skindô", o sr. Abraham Medina está decididamente contaminado pelo vírus do show-business. O pequenino é peitudo e já o tem demonstrado de sobejo. Chamou a si tôda a responsabilidade do Sambamba e o programa diz que é sua a produção e também o script.

Script, pràticamente, não existe. A produção, sob qualquer aspecto, é, antes de tudo um ato de coragem e merece ser louvado. Ingressando nos espetáculos de boate, não há negar esteja o sr. Medina prestando valiosa colaboração à cidade, pela sua inegável sinceridade de propósitos, que mais se evidencia neste Sambamba.

Pela primeira vez o espírito de brasilidade orientou a confecção de show de boate e essa brasilidade só se nota ferida com a inclusão de injustificado bailado afro, tema exploradíssimo das famigeradas revistas da Praça Tiradentes — de triste memória — procurando-se tirar efeito dos instrumentos de percussão, da barulheira infernal, da luz negra. Coreografia primeira e, ao que faz crer, número encaixado para satisfazer o vedetismo de um bailarino frenético.

MARLENE BLANCO
Quem mais aparece

O roteiro de Sambamba apresenta erros gritantes. Há números muito longos e outros que se abalroam canepando o ritmo. Não se concebe, por exemplo, que Ataulfo Alves cante e, logo em seguida, se feche a cortina para Jorge Veiga também cantar, como se fôsse ato variado de cinema suburbano. E há em Sambamba excesso de Monsueto em detrimento de outros artistas, como o próprio Jorge Veiga que aparece quase crooner.

Estão estragando o bom criolo e excelente sambista Monsueto. Descobriram-lhe qualidades histriônicas e acontece que, abrindo o espetáculo, Monsueto faz grotesca imitação de um Grande Otelo que tivesse levado boa tonelada de fermento. Monsueto esbugalha os olhos e por pouco faria também a flor dos tempos em que Otelo se exibia na Rua da Carioca. Monsueto é sambista de raça e como tal deve ser mostrado. Nada além disso. Basta melhor policiamento nos seus números, para que não os estique em razão dos aplausos.

Ataulfo Alves, o mais elegante dos nossos compositores populares, dessa elegância faz alarde. Sóbrio, medido, vive com Monsueto o ponto alto de Sambamba. Quando os dois se encontram em desafio, cantando sucessos de própria autoria, o público não resiste em lhes fazer côro. Contracenando com Monsueto receia-se que Ataulfo se traia e se recorde de "O Samba Nasce no Coração". Mister Eco viu que Ataulfo Alves ia bater a mão na testa e exclamar: "O Zé da Zilda morreu!"

TÔNIA
Vai cantar e dançar

Isaurinha Garcia, uma ótima cantora, tem contra si um vestido bôca-de-sino, muito duro e muito armado, agravado pelo fato de a artista se apresentar sempre com as pernas em compasso aberto. Numa entrada única, Agildo Ribeiro tira o partido que pode. O humorismo é vasoueiro e só a piada do dólar é boa. As coristas, sem brilho embora certo favoritismo para Marlene Blanco, que não é a de melhor plástica. São nitidamente suplantadas pelas cabrochas. Cadê Andrea, Marta Fernandes, Annik Malvil tão anunciadas? O Trio Pagão já está cansando e precisaria de mudar o passo. Guarda-roupa discreto apenas, abuso de luz negra e dos tons violeta e a orquestra do maestro Carioca, de bons arranjos, tocando muito alto.

Com todos os seus defeitos, ainda assim Sambamba é uma realização aplaudível. Espetáculo genuinamente — quase — brasileiro, com alguns momentos brilhantes — Gafieira, Batucada e Desafio os melhores — despontando principalmente o valor individual dos grandes nomes que comandam o seu elenco. E samba do bom é que não falta.

TÔNIA NO MUSICADO

NOTICIA-SE em São Paulo que, nos intervalos das apresentações de "Tiro e Queda", Tônia Carrero está tomando aulas de canto e de dança, pois que pretende, no próximo ano, estrelar uma comédia musicada. O roteiro seria de Aloísio de Oliveira, música de Antônio Carlos Jobim e poemas de Vinicius de Morais. Tônia Carrero faz bem. Aquêle terrível "Straight in my Back" do malogrado "Tourbillon" ainda lhe está atravessado na garganta. E na nossa também.

FILHA DO ZÉ

DILMA FERNANDES, filha do mestre em culinária José Fernandes, também se dá às artes paternas. Instalou o seu próprio restaurante na Av. N. S. de Copacabana 581, onde, segundo o sr. Fontes Fidedignas, aos sábados se quebra o ritmo das feijoadas para a apresentação de respeitável cozido, que é de se enfrentar em ato de contrição. Filha de peixe é assim. Nasce fazendo strogonoff.

FEIJÃO NO TEXAS

Na batalha das feijoadas sabatinas, o Texas-Bar vem ocupando um dos primeiros lugares, enquanto tôdas as noites vai servindo codornas ao môlho de "champignons" Na foto, o estado-maior do Texas, prestes a entrar em ação

Ministro assiste "debs" Sílvia sobe altar a 8

JOVEM SOCIETY — Barão Siqueira Jr.

COM a presença honrosa do ministro da Marinha, almirante Pedro Paulo de Araújo Suzano, com uma bonita oração do presidente, vice-almirante Hélio Garnier Sampaio com uma bonita noite enluarada e quente, com o conjunto musical de Valdir Calmon, com a beleza natural da piscina da Ilha do Pirequê e com o comparecimento de cêrca de 600 pessoas, êste colunista apresentou à sociedade carioca e naval 18 lindos brotos, em seus vestidinhos brancos, numa noitada emocionante e inesquecível.

AS MENINAS-MÔÇAS depois da apresentação ouviram as palavras do ministro da Marinha e do presidente do Clube Naval, receberam inúmeros presentes (Uma Passagem de Ida e Volta à Brasília, Uma jóia de Maximino uma bôlsa de couro, uma coleção de discos RCA Vitor e ricos estojos de Elisabeth Arden) e dançaram as 3 valsas. Dos papais (Imperador), dos padrinhos (Contos dos Bosques de Viena) e por último, a valsa dedicada à Escola, com seus aspirantes. Depois, do cerimonial, apagaram 18 velinhas ao som do "Birth Day" e suspiraram a noite inteira, até às às 5 na "mattina" tôdas felizes, contentes e sobretudo elegantérrimas.

* ● *

SEGUNDO comentários gerais a festa foi um sucesso, pela sua beleza, grandiosidade, e panorama da Lagoa. Tudo concorreu para o seu brilho: a) A elegância das "debs" e das mamães; b) A excelente orquestra de Valdir Calmon (ponto alto do acontecimento); c) O desfile com muita classe e ordem, d) A iluminação da ilhota, que se via em todo o contôrno da Lagoa; e) A fina ceia servida após a apresentação, f) O dinamismo e prestimosa colaboração dos comandantes Borba e Rodrigues, incansáveis no preparo dêste encantador evento, e por fim o apoio integral do vice-almirante Hélio Garnier Sampaio, que tornou possível a realização desta festa juvenil.

* ● *

DEBUTARAM: Carlita Modesto de Almeida, Diva Lúcia Veloso de Albuquerque, Elisabeth Brandão, Elisabeth Pais Leme Coelho, Léa Maria Galvão, Lima Clara de Gaioso e Almeida, Maria Cristina Vieira da Silva, Maria da Glória Bitencourt Soares, Maria Luiza Aranha Pereira, Neila Márcia Carril, Raque Sales da Cunha, Regina Lúcia Rocha Raton, Sônia Maria Timponi, Tânia Cunha Modesto de Almeida, Teresinha de Farias Nunes Tais Pinheiro Bauzer Teresa Cristina Colares Moreira Portela e Vera Lúcia Rocha Raton.

* ● *

A BONITA modêlo Jill (que durante muito tempo pertenceu à equipe da Canadá) num rápido encontro que teve conôsco, confidenciou-nos "Subirei ao altar, em 16 de fevereiro próximo, na igrejinha da Lagoa, com o simpático Urbano Magalhães de Almeida" Seu noivo é procurador do IPASE, e segundo também soubemos, a lua-de-mel, está programada para Roma, Paris e Londres.

A BONITA Sílvia Amélia Melo Franco Chagas e o simpático partidão Paulo Fernando Marcondes Ferraz subirão ao altar no próximo dia 8, às 17,30 na Glória do Outeiro, com a presença do "Top Set" carioca. Se unirão civilmente, na véspera, numa cerimônia íntima, na residência dos Melo Franco Chagas.

As senhoras Araújo Susano e Garnier Sampaio recebem das "debs" Teresa Cristina Portela e Clarita Almeida, um rico ramalhete de flôres, na presença das colégas e do colunista

Leonello Berti

ARTES — Antônio Bento

A "GALERIA Sobradinho" (R. Leopoldo Miguel, 102 — sob.) apresenta desde alguns dias uma exposição de Leonello Berti. O artista está radicado no Brasil há quatro anos.

Berti fêz a sua educação artística na Itália, tendo particularmente sido aluno de Rosai em Florença. Filia-se o artista à corrente expressionista, da qual não se tem afastado nos últimos anos. A mostra atual documenta muito bem a fase atual da sua pintura.

No catálogo da exposição, o nosso colega Pedro Manuel observa sôbre o artista:

"Sem dúvida dotado de uma grande personalidade pictórica, Leonello Berti consegue transformar um maço de flôres numa elegia. O coral de tristeza que a humanidade liberta ao anoitecer é captado por êle e transformado em campos cromáticos. O desabrochar da natureza e a construtividade dos homens, flôres e edifícios, promessas de futuro, se tornam negações do passado."

E acrescenta: "A construção mais parece demolição. E para tanto contribuem as côres esmaecidas, as pastas gordas, as formas aleijadas, ricas de textura e libertas de qualquer convenção. Quando o desenho não implica com as superfícies, quando traço e plano harmonizam, quando a sátira é esquecida, tôda a abundante matéria que Berti usa se vitaliza, e transpõe o mesmo tema para tornar-se pesarosa contemplação, cromática elegia."

A exposição de Leonello Berti ficará aberta até o próximo dia 26, às 22 horas.

"Abandonados", quadro de Leonello Berti, exposto na "Galeria Sobradinho"

Noticiário

Na "Galeria Relêvo", inaugura-se, no próximo dia 22, às 21 horas, uma exposição de Rubem Valentim.

•

ESTÁ aberta, na "Galeria IBEU, uma exposição de pinturas e desenhos de Franta Rejl, Demetrio Corsantin Farmacopoulis e Laci Freund.

•

O Centro Popular de Cultura está preparando um pequeno livro de gravuras e poemas sôbre temas sociais e políticos.

•

DE LONDRES, informa a ANSA que, num leilão realizado em Sotheby, um quadro cubista de Juam Gris foi vendido por cêrca de 19 milhões de cruzeiros.

Por outro lado, uma pequena aquarela de Picasso, "Notre avenir est dans l'air" foi vendida por cêrca de 31 milhões de cruzeiros. Pelo mesmo preço foi vendida uma cena veneziana de Claude Monet.

Um estudo de Toulouse Lautrec foi adquirido por 24 milhões.

•

FOI prorrogado, até o próximo dia 26, o prazo da entrega dos trabalhos do concurso para a escolha da nova capa e lombada da revista "Comentário", aberto por esta publicação e pelo Instituto Brasileiro Judaico de Cultura e Divulgação.

Os trabalhos deverão chegar à redação da revista até o dia 26 de novembro, às 17 horas, no seguinte endereço: Av. Rio Branco 18, sala 1503, Estado da Guanabara. Os candidatos que o desejarem poderão obter na redação um exemplar de "Comentário" e quaisquer outras informações.

•

A "GALERIA Santa Rosa" está apresentando uma exposição de pintura de Gilberto Pereira Filho.

•

REALIZOU-SE há dias, na Academia Lorenzo Fernandez, o Concurso "Villa-Lôbos" para crianças com a idade máxima de 12 anos. Inscreveram-se 10 candidatos: A comissão julgadora classificou em primeiro lugar Victor de Lemos Alexandre, em segundo lugar Tânia Maria Rocas e em terceiro lugar Eliane Moura Figueiredo. O Conselho Nacional de Cultura, através do seu secretário geral, embaixador Pascoal Carlos Magno, fará entrega dos prêmios de Cr$ 30.000,00 e Cr$ 20.000,00 e Cr$ 10.000,00 aos candidatos acima classificados. A entrega será feita no Auditório Villa-Lôbos da Academia de Música Lorenzo Fernandez.

•

POR indicação do diretor do Serviço de Radiodifusão Educativa, o ministro da Educação e Cultura, dr. Darcy Ribeiro, convidou o compositor Francisco Mignone e os críticos Ayres de Andrade, Aluízio Rocha, Zito Batista Filho e Antônio Hernandez para integrarem a Comissão Julgadora que, de acôrdo com o disposto na Portaria n. 383, de 17 de dezembro de 1959, indicará a gravação merecedora do Prêmio Nacional do Disco — denominado Prêmio "Fernando Tude de Souza" conforme a Portaria 216 de setembro último.

Esse prêmio atribuido nos anos anteriores às fábricas de discos "Festa" (obras de Nepomuceno pela OSB), "Plaza" (Cirandas de Villa-Lôbos por Homero de Magalhães) e "RGE" (Obras de Mignone e Krieger pelo Quarteto Municipal de São Paulo), foi instituído visando à divulgação da música brasileira interpretada por artistas nacionais, através de discos cuja fabricação tenha sido inteiramente processada no país.

Recital

A pianista Vitalina Vital Brazil que, êste ano, abriu a temporada musical em Curitiba (Sociedade de Cultura Artística B.I.) e em Pôrto Alegre (Associação Rio-grandense de Música) vai se fazer ouvir aqui no Rio O recital será no Museu Nacional de Belas Artes, Av. Rio Branco amanhã, dia 21, às 18 horas. O programa interessante consta de cravistas — Bach, Scarlatti, Couperin, Rameau — de três Prelúdios, e Mouvement de Debussy, na 1ª parte. A 2ª parte é consagrada a compositores brasileiros — Nepomuceno, Lorenzo Fernândez, Vila-Lobos, Luis Cosme, Frutuoso Viana, Camargo — Guarnieri, Mignone. A entrada é franca, e o público, sensível à arte fina, certamente saberá corresponder enchendo o salão do Museu de Belas Artes

Pode viajar

ASTROLOGIA — Prof. Mirakoff

HOJE, 20-11-1962 (têrça-feira) — Pode viajar pela manhã, e encete negócios. Poderá também consultar médico, dentista ou advogado.

PARA OS NASCIDOS

ENTRE 22 DE DEZEMBRO E 20 DE JANEIRO (Capricórnio) — Boas oportunidades é preciso aprender como se deve aproveitá-las. Acorde mais cedo. Normalize os seus atos para aproveitar bem o dia. 3, 14 e 16; 20, 41 e 61 (horas e números).

ENTRE 21 DE JANEIRO E 18 DE FEVEREIRO (Aquário)
Dia agradável para viagem e para tratar de casamento e contrário para investigações psíquicas. Sorte nas emprêsas. 5, 18 e 16; 36, 51 e 54 (horas e números).

ENTRE 19 DE FEVEREIRO E 20 DE MARÇO (Peixe)
As emoções explodem; aprenda a levá-las com calma em canais construtivos. 10, 12 e 2; 28, 29 e 30 (horas e números).

ENTRE 21 DE MARÇO E 20 DE ABRIL (Aries)
Pode ativar os seus negócios, que será bem sucedido. 10, 13 e 14; 90, 94 e 95 (horas e números).

ENTRE 21 D EABRIL E 20 DE MAIO (Touro)
Possibilidades nos empreendimentos sociais. 9, 19 e 20; 37 e 47 (horas e números).

ENTRE 21 DE MAIO E 22 DE JUNHO (Gêmeos)
Dia de maus presságios; aborrecimentos com parentes ou amigos. 7, 8 e 10; 13, 15 e 27 (horas e números).

ENTRE 23 DE JUNHO E 22 DE JULHO (Câncer)
A sua vitabilidade está baixa, passa uma noite quieta, embora adiando os seus compromissos sociais. 14, 15 e 16; 12, 33 e 34 (horas e números).

ENTRE 23 DE JULHO E 23 DE AGÔSTO (Leão)
Dia de bons aspectos. Resoluções inesperadas e lucrativas, principalmente em negócios relativos a imóveis e até mesmo nos casos sentimentais. 13, 14 e 15; 31, 41 e 51 (horas e números).

ENTRE 24 DE AGÔSTO E 22 DE SETEMBRO (Virgem)
Procure evitar os litígios e negócios relacionados com a Justiça. Aproveite os fins de semana para recuperar a sua saúde fazendo pequenas viagens de recreio. 9, 10 e 11; 26, 37 e 38 (horas e números).

ENTRE 23 DE SETEMBRO E 22 DE OUTUBRO (Balança)
Ponha os seus negócios em dia, principalmente relativos a imóveis. A sua atividade e capacidade poderão encontrar certos obstáculos, porém terá êxito nas suas condições sociais. Precisa não se precipitar e ser mais ponderável para aproveitar as boas influências dêste dia. 15, 16 e 17; 51, 61 e 71 (horas e números).

ENTRE 23 DE OUTUBRO E 22 DE NOVEMBRO (Escorpião)
A sua disposição psíquica estará muito acentuada êste dia. Negócios originais e amizades um pouco extravagantes poderão ocasionar bons resultados no seu destino. A sua posição social estará em ascensão e poderá ter ganhos através de amigos influentes. 9 11 e 16; 27, 29 e 34 (horas e números).

ENTRE 23 DE NOVEMBRO E 21 DE DEZEMBRO (Sagitário)
Cuida de sua saúde, ingerindo alimentos naturais, tais como legumes e frutas para não sentir debilidade física e mental no dia de hoje. As desilusões e contrariedades poderão ser afastadas se tiver cautela necessária, principalmente com empregados e familiares. 8, 10 e 20; 17, 29 e 37 (horas e números).

SÚMULA CAPIXABA

Cia. Vale do Rio Doce doou vinte milhões à Politécnica

VITORIA — O ministro de Minas e Energia, engenheiro Eliezer Batista da Silva, autorizou a Companhia Vale do Rio Doce a doar à Escola Politécnica do Espírito Santo a quantia de Cr$ 20 milhões. Tal verba será aplicada em equipamentos, visando a dotar o estabelecimento dos aparêlhos indispensáveis para a perfeita formação de técnicos

Justificando a doação, o titular da Pasta alegou "a necessidade de incentivar a criação de institutos de metalurgia, hidráulica e engenharia naval, com o objetivo de ajudar a formação de novos técnicos nas áreas citadas. A quantia será imediatamente entregue à Faculdade, da qual o sr. Batista da Silva é catedrático.

EM BRANCO — Sem que a imprensa noticiasse e sem a lembrança de nenhum membro dos Podêres Executivo ou Legislativo Municipal, a cidade viu passar quinta-feira, o 5º aniversário da promulgação de sua autonomia pela Assembléia Legislativa do Estado. Vale frisar, ainda, que o atual prefeito foi o primeiro escolhido após a aprovação da emenda constitucional, o mesmo se registrando em relação aos membros da Câmara dos Vereadores. A data passou completamente em branco.

REABRIRA — Informações procedentes de Guarapari revelam que a "Boite do Radium Hotel" estará reabrindo seus salões na próxima semana, para a temporada de Verão. Tal casa de espetáculos constitui-se na maior atração da famosa estância, levando sempre principalmente para os fins-de-semana, turistas de todos os pontos do território nacional. Adianta-se que a direção do estabelecimento já tem programada a exibição dos mais famosos artistas do país e que chegaram a Guarapari, quarta-feira, em caminhões, s últimos aparelhamentos necessários à reabertura da casa noturnas.

TRAMITANDO — Encontra-se na pauta dos trabalhos da Assembléia Legislativa Estadual um projeto de lei de autoria do deputado José Rodrigues de Oliveira, estabelecendo nôvo critério nas representações da edilidade nos principais municípios do Espírito Santo Aumentando o número de membros das Câmaras dos Vereadores, a proposição já teve aprovada, até o momento, a parte que estabelece não precisar eleições suplementares para o preenchimento de vagas. O Legislativo da capital deverá ser aumentado de 15 para 19.

COM PERFEIÇAO — Embora as ocasionais interrupções, motivadas sempre por fatôres estranhos à parte técnica, já chega com perfeição até a cidade a imagem da Televisão Tupi, Canal 6. Seja na parte do dia ou na da noite, o capixaba já pode presenciar, ao vivo, as exibições dos mais famosos programas do vídeo guanabarino. Estes chegam até os telespectadores da terra com absoluta nitidez, o que atesta o sucesso da equipe que instalou os aparelhamentos ao longo de todo Espírito Santo. A imagem do Rio, contudo, só vai ao ar antes e depois da programação normal da TV-Vitória, Canal 4.

RESTAURANTE — Após sucessivos entendimentos mantidos com autoridades estaduais e federais, o presidente da União Estadual dos Estudantes, órgão máximo dos universitários capixabas, assentou a reabertura, em definitivo, do restaurante que vinha servindo à classe Depois de várias gestões junto no SAPS e à diversos órgãos na antiga capital da República, o dirigente em aprêço da UEE revela que o restaurante universitário terá seu funcionamento normal reestabelecido até o final do ano.

SEGUNDO — Animada com o sucesso da edição de seu primeiro livro, a Editôra Ancora prepara-se para lançar o seu segundo volume. Seleciona, para tanto, obras poéticas de autores novos, recolhendo-as, de preferência, entre alunos das Faculdades. Após uma seleção que será realizada por sua equipe de conselheiros literários, a EA levará ao prelo a coletânea, acontecimento que se constituirá, por certo, num estímulo notável ao incremento do gôsto pelas letras entre os acadêmicos.

AGÊNCIAS — Conforme informações colhidas pela reportagem junto à direção do Departamento de Correios e Telégrafos, um grande plano de expansão para o órgão está previsto para o Espírito Santo. Recebendo integral colaboração da central do DCT, o sr. Tristão Fernandes conta poder instalar em cada ponto do Estado uma moderna agência postal-telegráfica, iniciativa que será levada avante a partir dos próximos dias com o início das obras do prédio de Linhares. Agências em todo o interior — é a principal meta do diretor do DCT no ES.

PROSSEGUE — Com a realização do segundo recital, prosseguirá, amanhã, o 1º Festival da Música Brasileira, que presentemente se efetiva na capital. Vale frisar que a iniciativa da direção da Escola de Música do ES e do Centro de Cultura Musical Ricardina Stamato vem encontrando total apoio do público, que pràticamente ocupou todos os lugares do auditório do Colégio do Carmo, domingo passado, para presenciar a abertura da promoção. Estarão em realce, amanhã, composições do maestro Francisco Mignone e uma pequena orquestra que o professor Alceu Camargo, diretor da EM, organizou especialmente para o Festival.

ESPORTIVAS — O vereador Arabelo do Rosário foi empossado, no cargo de presidente do Clube Náutico Brasil Falando à reportagem, o sr. AR declarou que a sua principal preocupação à frente do NB será colocá-lo no seu verdadeiro lugar na canoagem capixaba, esporte no qual já colheu grandes glórias • O avante Zezinho, do Vitória, que cumpriu excelente "performance" contra a seleção da FDE deverá ser reconvocado, também. • Alcione, voluntarioso lateral da Vale, cuja falta estava sendo bastante reclamada pela imprensa especializada, sofreu um grave acidente de jambreta, estando sob a ameaça, inclusive, de perder um dos olhos. Seu estado inspira cuidados mas vem sendo convenientemente atendido por uma competente equipe médica. (De Murilo Cabral Perpétuo, correspondente do DC — Tôda correspondência deve ser enviada para a Rua Loren Reno, 54 — Vitória)

Melodrama barato de um famigerado fabricante de monstros

"Doce Pássaro da Juventude"

CINEMA — G. & R. Santos Pereira

O CONSELHO dado por Nélson Rodrigues (o Tennessee Williams do Brasil?) aos jovens: "Sejam neuróticos!", parece ter sido seguido à risca pelas personagens de "Sweet Bird of Youth", ou "Doce Pássaro da Juventude". Pois tôdas elas, sem uma única exceção, sentem um gôsto estranho e mórbido pela neurose, a começar pelo ex-garção que ambiciona um lugar ao sol em Hollywood, ex-combatente da guerra da Coréia e cafetão da atriz decadente e viciada, interpretados por Paul Newman e Geraldine Page, respectivamente. Neurótico é o político e "gangster", ambos reunidos numa só pessoa, a filha amada pelo galã frustrado, o outro filho, o médico, a amante do chefão político — quantos mais?

Nesse desfile de clientes de sala-de-espera de uma clínica psiquiátrica a desonestidade inata de Williams parece ter sido superada pela esperteza intelectual: a crítica a um certo tipo de "american way of life" apenas camufla o orgulho de um ianque autêntico pela "civilização" de seu povo, que tudo permite e tudo justifica, até mesmo a completa derrocada dessa própria civilização.

Não tenham dúvida: "Doce Pássaro de Juventude" é apenas um mau filme extraído de uma peça má de Tenesse Williams, hoje apenas levado a sério por Hollywood e por certos produtores teatrais menores de seu país ou de outros centros, atraídos pela possibilidade de amealhar algum dinheirinho à custa do tráfico de mercadoria barata, de sexo e morbidez, de que é tão pródigo o famigerado escritor estadunidense. Tôda a escatológica visão do mundo tennesseeniana emoldura aqui uma obra cinematográfica de sólida feitura formal ou artesanal, não fôsse Richard Brooks um artesão espertíssimo, atraído por Williams como a abelha ao mel (vide "Gata em Teto de Zinco Quente").

E não falaremos da cópia servil que em última análise vem a ser "Alexandra del Lago" a estrêla fenecente de "Doce Pássaro da Juventude", da inesquecível criação de Glória Swanson em "Crepúsculo dos Deuses", de Billy Wilder. De resto, TW é um autor topatudo, um costureiro de modêlos já recortados sempre disposto a encaixar em suas obras personagens e situações da crista dos acontecimentos. O delírio belicista de seus governantes no caso cubano certamente servirá mais dia menos dia de motivação de nôvo trabalho do prolífero e insignificante teatrólogo dos subúrbios ianques.

Mas "Doce Pássaro da Juventude" é acima de tudo um melodrama com os "clichês" habituais do gênero, um horripilante dramalhão feito com a costumeira classe técnica da MGM, interpretado por atores bons e maus e dirigido por um cineasta com indiscutìvelmente conhece o seu ofício e por isso mesmo é capaz de cometer as maiores barbaridades com possibilidades de ganhador de "Oscars". Apenas os incautos se deixarão enredar-se nas armadilhas armadas pela dupla Williams-Brooks: o brilho da "mise-en-scène", o artificioso jôgo cênico do trio de intérpretes principais (Paul Newman Geraldine Page, Ed Begley), a falsa aparência de crítica de costumes políticos ou familiares, a excelência da cenografia e da cinegrafia. Pois por baixo das roupagens atraentes o que há, dominadoramente é uma conformada visão crítica de todo um comportamento social, um apodrecido "stato-quo", o orgulho de ser neurótico (como o quer o Tennessee Williams de cá, que se escreve Nélson Rodrigues) num mundo que procura justamente corrigir-se pela renovação revolucionária.

Já dissemos que os atores principais da fita fazem um artificioso jôgo cênico, naturalmente influenciados pela direção de Elia Kazan que montou a peça na Broadway. Geraldine Page excede em teatralidade a Paul Newman, exímios os dois em macetes interpretativos de exclusiva caracterização teatralesca. Apesar da tônica kazaneana imposta a todo o elenco, destacamos

(Conclui na 11ª página)

Teatros & Boites
Programa para sua Noite

Oscar Ornstein e Victor Berbara apresentam BIBI FERREIRA PAULO AUTRAN e SERGIO DE OLIVEIRA

em MINHA QUERIDA LADY
MY FAIR LADY

A comedia musical do século
NO TEATRO CARLOS GOMES
Preços a partir de Cr$ 200,00 — Ingresso à venda nas bilheterias do Carlos Gomes (Inf. tels.: 22-7581 e 42-4983) e do Copacabana (Inf. tel.: 57-2310)
HOJE, AS 21 HORAS

Quinta-feira Vesperal às 16 horas a preços reduzidos

CARLOS MACHADO no FRED'S
APRESENTA O MAIOR SUCESSO DO ANO!
ELAS ATACAM PELO TELEFONE
DIFERENTE! OUSADO! MODERNO! UM IMPACTO DE BELEZA NAS NOITES CARIOCAS!

Nancy Wanderley
Grande Otelo
30 ESTRÊLAS E A PRESENÇA DE LENNIE DALE de «West Side Story»
TODAS AS NOITES
RESERVAS E INF. TEL.: 57-9789

LITLE CLUB
Apresenta
LÍVIO ROMANO
e JOHN ALL
CONJUNTO JOSÉ MARIA
AR REFRIGERADO

ELZA SOARES

A "BOSSA NEGRA"
"OS CARIOCAS"
e o QUINTETO DE ASTOR
PELA 1ª VEZ OS ASES DO SAMBA BE-BOP e BOSSA NOVA NO
BON GOURMET RES. E INF. 37-5359

PELA 1.ª VEZ EM BOITERAMA O «SHOW»-REVISTA

O CANGACEIRO
APRESENTA
HOJE
MARIZA BARROSO
DAS 6 DA TARDE
AS 3 DA MANHA

R. Fernando Mendes, 25 — COPACABANA

PLAZA HI-FI SOCIETY
AVENIDA PRADO JUNIOR 258
Direção gera. de MAURICIO LANTHOS
APRESENTARA, QUINTA-FEIRA, SENSACIONAL
GRITO DE CARNAVAL
SEM «COUVERT» — SEM CONSUMAÇAO
Aberto a partir das 15 até às 5 horas da manhã
Reservas de mesas pelo telefone: 57-1870
HOJE: CLUBE DO DISCO

SAMBA'S 3
"SHOW"
HOJE
BOTTLES BAR
Rua Duvivier, 37 - Tel. 57-1065

TEATRO
CARTAZ

- NACIONAL DE COMEDIAS (22-0367) — "Zefa entre os homens", às 21 horas — Vesperais às quintas e domingos, às 16 horas.
- O TABLADO (26-4555) — "O Médico à Fôrça" — De quinta a sábado, às 21 horas. Domingos, às 17 horas.
- TEATRO DO RIO (Rua do Catete) — "A Invasão", de Dias Gomes. Diàriamente, às 21 horas. Quintas e domingos, vesperais, às 16 horas. Sábados, sessões às 20 e 22 horas.
- RIVAL (22-2721) — "Escândalos Romanos" com Dercí Gonçalves. Diàriamente, às 21 horas, exceto segundas-feiras. — Quintas e domingos, vesperais, às 16 horas.
- SANTA ROSA (47-8641) — "Tôda Donzela Tem Um Pai Que é Uma Fera", às 21,15 horas. Sábados quintas e domingos, vesperais, às 16,15 horas.
- ARDEL (27-4712) — "E no Vupt Vapt" às 20,20 horas.
- BOLSA (27-2122) — "Ratos e Homens" de John Steinbeck, em três atos.
- COPACABANA (57-1818) Oscar de Claude Magnier. Duas sessões, às 20,30 e 22,30 horas. Quintas e domingos, vesperais às 16,30 horas.
- CARLOS GOMES "My Fair Lady" — 50 figuras, entre as quais, Bibi Ferreira, Paulo Autran e Jaime Costa.
- DULCINA (32-5817) — "Oito Mulheres" de Robert Thomas, diàriamente, às 21 horas. Quintas e domingos, vesperais, às 16 horas. Sábados, sessões às 18 e 22 horas.

CINEMAS
LANÇAMENTOS

- PALACIO — "A Mansão do Dr. Galari". (Proibido até 18 anos) com Dam O'Hertihy.
- SAO LUIS — "Aconteceu Num Apartamento". (Censura livre) com Jack Lemon e Kim Novak.
- BRUNI (Flamengo) — "David e o Rei Saul". (Censura livre) com Jeff Chandler.
- METRO TIJUCA, METRO COPACABANA e METRO TIJUCA — "Doce Pássaro da Juventude". (Proibido até 18 anos) com Paul Newman e Geraldine Page.
- OPERA — "Divórcio à Italiana". (Proibido até 18 anos) com Marcelo Mastroianni.
- VITÓRIA — "Amor Sublime Amor". (Censura livre) com Natalie Wood.
- GUARACI — "Cartouche". (Proibido até 10 anos).
- ALVORADA — "Morangos Selvagens". (Censura livre).
- RIAN — "A Mansão do Dr. Galari". (Proibido até 18 anos) com Dam O'Hertihy.
- PALACIO (Higienópolis) — "Doce Pássaro da Juventude". (Proibido até 18 anos) com Paul Newman e Geraldine Page.
- CARUSO — "David e o Rei Saul". (Censura livre) com Jeff Chandler.
- TIJUCA — "Os Três Sargentos". (Proibido até 10 anos) e "O Golpe".
- MELLO (Bonsucesso) — "O Matador de Gigantes". (Proibido até 14 anos) e "Quanto Mais Samba Melhor".
- ODEON — "A Rebelião dos Piratas". (Proibido até 10 anos) com Silvana Pampanini.
- MELLO (Penha) — "A Vingança de Ursus". (Proibido até 10 anos).
- GUANABARA — "O Homem Que eu Devia Odiar". (Proibido até 10 anos) e "Duas Histórias".
- RIGAMAR — "Doce Pássaro da Juventude". (Proibido até 18 anos) com Paul Newman e Geraldine Page.
- ROXY — "Os Três Sargentos". (Proibido até 10 anos) com Frank Sinatra.
- PIRAJA — "Ligações Amorosas". (Proibido até 18 anos) e "Êsse Milhão é Meu".
- ART PALACIO (Tijuca) — "Uma Mulher Para Dois". (Proibido até 18 anos) com Jeanne Moreau.
- POLITEAMA — "O Matador de Gigantes". (Proibido até 14 anos) e "O Homem do Sputnik".
- AZTECA — "Doce Pássaro da Juventude". (Proibido até 18 anos) com Paul Newman e Geraldine Page.
- PRESIDENTE — "Noites de Paris". (Proibido até 18 anos) e "Aí Vem a Alegria".
- IMPERATOR — "As Aventuras de um Jovem". (Proibido até 14 anos).
- IPANEMA — "Os Indomáveis". (Proibido até 18 anos) e "De Vento em Pôpa".
- FLORIANO — "Festival". (Um filme por dia).
- ROSARIO — "Divórcio à Italiana". (Proibido até 18 anos).
- BRUNI (Copacabana) — "O Homem Satanico". (Proibido até 18 anos).
- MADRID — "A Rebelião dos Piratas". (Proibido até 10 anos) com Silvana Pampanini.
- MONTE CASTELO — "O Cascalho da Morte" (Proibido até 18 anos).
- MIRAMAR — "Rebelião dos Piratas". (Proibido até 10 anos) com Silvana Pampanini.
- MARACANA — "Matador de Gigantes". (Proibido até 14 anos) e "O Cupim".
- SANTA ALICE — "Festival". (Um filme por dia).
- SANTA HELENA — "Gatilho da Morte". (Proibido até 18 anos).
- SANTA CECILIA — "Os Desajustados". (Proibido até 18 anos).
- NACIONAL — "Cartouche". (Proibido até 10 anos).
- S. PEDRO — "Cartouche". (Proibido até 10 anos).
- MADUREIRA — "O Matador de Gigantes". (Proibido até 14 anos) e "Pintando o Sete".
- KELLY — "Uma Vida Difícil". (Proibido até 14 anos) com Alberto Sordi.
- FLORIDA — "Uma Vida Difícil". (Proibido até 14 anos) com Alberto Sordi.
- BOTAFOGO — "E o Espetáculo Continua". e "Paris Vive à Noite". (Proibido até 14 anos).
- LEBLON — "Aconteceu Num Apartamento". (Censura livre) com Jack Lemon e Kim Novak.
- AMÉRICA — "A Mansão do Dr. Galari". (Proibido até 18 anos) com Dam O'Hertihy.
- ART PALACIO (Méier) — "Gritos de Verão". (Censura livre) com Alberto Sordi e Sylva Koscina.
- ESKYE (Tijuca) — "A Vingança de Ursus". (Proibido até 10 anos).
- BRASILIA — "Missão Audaciosa". (Proibido até 10 anos).
- REX — "Os Três Sargentos". (Proibido até 10 anos) com Frank Sinatra.
- IMPERIO — "Quando a Vida é Cruel". (Proibido até 18 anos) com Carol Baker.
- COPACABANA — "Quando a Vida é Cruel". (Proibido até 18 anos) com Carol Baker.
- PAX — "Doce Pássaro da Juventude". (Proibido até 18 anos) com Paul Newman e Geraldine Page.
- ART PALACIO (Copacabana) — "Caminho Amargo". (Proibido até 18 anos) com Claudia Cardinale.
- CARIOCA — "Aconteceu Num Apartamento". (Censura livre) com Jack Lemon e Kim Novak.
- PLAZA, ASTORIA, OLINDA e MASCOTE — "Uma Vida Difícil". (Proibido até 14 anos) com Alberto Sordi.

ESTATÍSTICA DO CAMPEONATO

Colocação (profissionais e aspirantes) — Artilheiros — Goleiros mais vazados — Rendas — Taça Eficiência — Juízes etc.

Com a realização da 9.ª **Rodada do** Returno do Certame de 1962, a colocação dos clubes, por **pontos perdidos**, na categoria de Profissionais e Aspirantes, ficou sendo a seguinte:

PROFISSIONAIS

	Pontos
1.º — Flamengo	7
2.º — Botafogo	8
3.º — Vasco	9
4.º — Fluminense	10
5.º — Bangu	13
6.º — Olaria	18
7.º — América	20
8.º — Bonsucesso	25
9.º — Campo Grande	28
10.º — São Cristóvão	30
11.º — Madureira e Portuguêsa	31
12.º — Canto do Rio	37

ASPIRANTES

	Pontos
1.º — Fluminense (invicto)	4
2.º — Botafogo e Vasco	8
3.º — Flamengo	9
4.º — Bangu	11
5.º — América	15
6.º — Olaria	18
7.º — Bonsucesso	19
8.º — Campo Grande e Madureira	20
9.º — Portuguêsa e São Cristóvão	35
10.º — Canto do Rio	37

ARTILHEIROS

372 tentos foram assinalados durante o Certame de 1962, na sua 9.ª Rodada do Returno, assim distribuídos, por clubes:

FLAMENGO (52) — Dida 15, Henrique 12, Gérson 10, Joel 4, Espanhol 3, Jair 2, Alfredinho, Luís Carlos, Miranda, Carlinhos, Nélsinho e Djalma (América) contra.

VASCO (45) — Saulzinho 17, Lorico 8, Vevé 4, Sabará 4 Viladoniga 3, Laerte 2, Da Silva 2, Nivaldo, Barbozinha, Joãozinho, Tiriça e Maranhão.

BOTAFOGO (42) — Quarentinha 15, Amarildo 14, Garrincha 5, Didi 3, Zagalo 2, Arlindo, Airton e Ari Carola (Canto do Rio) contra.

FLUMINENSE (41) — Rodrigo 13, Calazans 6, Valdir 6, Quarentinha 3, Oldair 2, Válter 2, Iris 2, Escurinho 2, Edil, Ewaldo, Paulinho e Marcelo (Bonsucesso) e Osvaldo (Canto do Rio) contra.

BANGU (33) — Beto 11, Antoninho 7, Luís Carlos 7, Roberto Pinto 3, Bianchini, Correia, Élcio, Mário Tito e Nézio (Canto do Rio) contra.

OLARIA (31) — Jaburu 9, Válter 5, Nélson 4, Romeu 2, Borges 3, Rodarte 2, Valdemar 2, Salatiel, Cané e Murilo.

S. CRISTÓVÃO (28) — Aladim 8, Enir 8, Altamiro 3, Olivar 2, Rômulo 2, Manteiga, Ivan, Valdir e Itamar (Madureira) e Atila (Campo Grande) contra.

AMÉRICA (27) — Leio 6, Nilo 5, Amorim 3, Jorge 2, Leônidas 2, Luís Carlos 2, Sidnei 2, Hélio Cruz, João Carlos, Zèzinho e Luís Carlos (Flamengo) contra e Hugo.

BONSUCESSO (27) — Manuel 9, Adauri 6, Roberto 5, Wellis 4, Casiano, Válter e Roberto (Flu.) contra.

C. GRANDE (19) — Nélsinho 6, Adilson 4, Décio Estêves 3, Peniche 2, Russo 2 e Bezerra 2.

MADUREIRA (10) — Fernando 3, Danilo 2, Jaime 2, Alcides, Carlos e Batata.

CANTO DO RIO (9) — Jedir 2, [illegible] 2, Almir, Raimundinho, Pio e Uruiel.

PORTUGUÊSA (8) — Foguete 3, Zé Carlos 2, Irineu 2 e Egídio.

PRINCIPAIS ARTILHEIROS

	Tentos
1.º — Saulzinho (Vasco)	17
2.º — Dida (Flamengo) e Quarentinha (Botafogo)	15
3.º — Amarildo (Botafogo)	14
4.º — Rodrigo (Fluminense)	13
5.º — Henrique (Flamengo)	12
6.º — Beto (Bangu)	11

GOLEIROS

Por clubes, são os seguintes, os goleiros mais vazados, após a 9.ª Rodada do Returno do Certame de 1962:

Clube		Goleiro	Tentos
CANTO DO RIO	(48)	Franz	45
		Roberto	3
S. CRISTÓVÃO	(46)	Orlando	33
		Heitor	11
		Luís Cláudio	2
PORTUGUÊSA	(43)	Omar	26
		Jorge Reis	14
		Wagner	3
MADUREIRA	(43)	Otaziano	35
		Veludo	8
C. GRANDE	(40)	Edmar	26
		Barbosa	14
BONSUCESSO	(39)	Antoninho	18
		Cláudio	18
		Bruno	4
AMÉRICA	(30)	Ari	24
		Milton	3
		Ronaldo	3
BANGU	(17)	Ubirajara	16
		Helinho	1
OLARIA	(17)	Ernani	13
		Otávio	4
		Balbino	0
VASCO	(13)	Humberto	10
		Ita	3
BOTAFOGO	(13)	Manga	13
FLUMINENSE	(13)	Castilho	13
FLAMENGO	(10)	Mauro	9
		Fernando	1

PRÓS & CONTRAS

	P	C	S	D
Flamengo	52	10	42	—
Vasco	45	13	32	—
Botafogo	42	13	29	—
Fluminense	41	13	28	—
Bangu	33	17	16	—
Olaria	31	17	14	—
América	27	30	—	3
Bonsucesso	27	39	—	12
São Cristóvão	28	46	—	18
Campo Grande	19	40	—	21
Madureira	10	43	—	33
Portuguêsa	8	43	—	35
Canto do Rio	9	48	—	39

Observações:

P — Pró; C — Contra; S — Saldo e D — Deficit.

ATUAÇÕES DOS CLUBES

	V	E	D
Flamengo	16	1	3
Botafogo	14	4	2
Vasco	14	3	3
Fluminense	14	2	4
Bangu	11	5	4
Olaria	10	5	5
América	6	8	6
Bonsucesso	7	3	11
Campo Grande	4	4	12
Madureira	2	5	13
Portuguêsa	3	5	13
São Cristóvão	4	4	13
Canto do Rio	0	5	16

Observações:

V — Vitórias; E — Empates e D — Derrotas.

JUIZES

Os árbitros que mais vêzes estiveram em ação, nos jogos já efetuados pelo Certame de 1962, na sua 9.ª Rodada do Returno, foram os seguintes:

	Vêzes
Armando Marques	18
José Gomes Sobrinho	15
Antônio Viug	12
Guálter Gama de Castro	12
Cláudio Magalhães	12
Wilson Lopes de Sousa	11
Valdemar Meireles	10
Amílcar Ferreira	10
Frederico Lopes	9
Jose Monteiro	8
Airton Vieira de Moraes	9
Guálter Portela Filho	7
Eunápio de Queirós	1

RENDAS

Cr$ 164.962.072,00, total bruto arrecadado até a 9.ª Rodada do Returno do Certame de 1962, assim distribuído, por clubes:

	Cr$
1.º — Flamengo	35.857.037,00
2.º — Fluminense	27.295.090,00
3.º — Vasco	25.284.517,00
4.º — Botafogo	23.826.494,00
5.º — Olaria	9.953.662,00
6.º — Campo Grande	7.973.597,00
7.º — América	7.493.405,00
8.º — Bangu	7.014.075,00
9.º — Bonsucesso	5.237.282,00
10.º — Portuguêsa	4.335.356,00
11.º — São Cristóvão	3.344.050,00
12.º — Canto do Rio	3.967.043,00
13.º — Madureira	3.320.864,00

AMOROSO ATENDENDO APÊLO MATERNO NÃO VAI VIAJAR

O atacante Amoroso, negociado pelo Botafogo ao Mântova da Itália por Cr$ 40 milhões, atendendo à solicitação que lhe fêz a sua mãe, negou-se a viajar, tendo declarado claramente aos dirigentes botafoguenses que não pretende sair do Rio.

O vice-presidente de futebol do Botafogo, inconformado com a decisão do jogador, disse que o embarque está previsto para a próxima quinta-feira e que irá tentar convencer ao craque, que não deve perder esta portunidade de ouro que se apresenta.

MUITO BOAS

Declarou, ainda, o dirigente alvinegro, que as condições propostas a Amoroso são muito boas, com Cr$ 10 milhões de luvas e ordenados de Cr$ 100 mil mensais. Ressaltou, outrossim, o dirigente, que para tentar Amoroso, vai oferecer-lhe, da parte que cabe ao Botafogo, mais Cr$ 5 milhões e embora sabendo que o seu problema não é dinheiro, pretende fazer cair a resistência do comandante de ataque.

CONCENTRAÇÃO

Com vistas à partida de amanhã, à noite, contra o Internacional de Pôrto Alegre, pela Taça Brasil, os botafoguenses iniciaram, ontem, à noite, às 21 horas, a concentração na casa da Rua Corcovado. O treinador Marinho informou a nossa reportagem, que treino de espécie alguma será realizado, uma vez que os jogadores já estão estafados e não suportariam mais treinamentos.

Vasco não pagará pelos torcedores

O sr. Agatirno da Silva Gomes, vice-presidente de Relações Especializadas do Vasco, disse à reportagem do DC que o guarda n.º 2.135, Valdemar da Silva, não será processado pelo clube, pois dificilmente a ação produziria efeitos punitivos, uma vez que êle, por certo, alegaria que teria agido para evitar o perigo iminente e no estrito cumprimento de um dever legal, mesmo evidenciando não ter as condições mínimas para exercer tão importante função, pois ainda acabaria matando alguém.

Disse o dirigente que o Vasco reprova a ação dos torcedores exaltados, mas que se recusa a aceitar a responsabilidade que lhes estão impondo, pois os fatos ocorreram ùnicamente com torcedores das gerais, sôbre os quais o clube não tem a mínima responsabilidade. O dirigente acusa a própria polícia por só ter enviado oito homens, para policiar uma área que exige, no mínimo, 80 homens. Para evitar repetição do fato, Agatirno sugeriu a proibição de venda de bebidas nas arquibancadas, com ação repressiva e punitiva por parte da polícia, contra os infratores.

"MEA CULPA" DO ARBITRO

Em suas declarações, disse o dirigente que o juiz Wilson Lopes de Sousa foi o primeiro a reconhecer sua culpa, dizendo que "tem muita infelicidade ao apitar jogos do Vasco, apesar de todo o empenho que tem em acertar". O árbitro chegou a dizer que "quer acertar, faz tudo para apitar direito, mas tem sempre erros contra o Vasco".

O sr. Agatirno da Silva Gomes chegou a acompanhar o guarda atrabiliário até o 14.º DP, onde já estavam os juízes Wilson Lopes de Sousa e José Gomes Sobrinho, êste também comissário de Polícia, que já fôra em solidariedade ao colega de apito, mas achou por bem deixar o caso para ser levado ao conhecimento das esferas superiores, não antes de enquadrar um aspirante pouco respeitador.

Quanto ao mau resultado do jôgo, disse o dirigente que não compreendera o empate, após tanta superioridade do Vasco, mas que até aí houve participação do árbitro, que não viu pênaltes claros e acabou o jôgo faltando descontar seis minutos das paralisações, como confessou no vestiário, alegando esquecimento.

EXPRESSO VAI GORAR

O movimento pró-Expresso da Vitória, que fôra esboçado nos últimos dias da semana finda, pode gorar em virtude do nôvo fracasso da equipe, pois o Expresso é um "slogan" que não pode ser desmoralizado, atirado em uma campanha du-

(Conclui na 11ª página)

Duque: faltou a sorte

"Embora não possamos, como das outras vêzes estar eufóricos após uma partida, já que nós fomos os derrotados, ainda assim, resta o consôlo do dever cumprido e a certeza absoluta de que o Olaria não é uma esperança, mas sim uma certeza, disse Duque à reportagem do DC, quando saía do vestiário.

"Uma coisa posso afirmar. A vitória não foi da supremacia, mas sim da chance.Tivemos várias

(Conclui na 11ª página)

Motonáutica de Brasília

O Brasília Motonáutica deverá fazer-se representar na "Grande Prova de Motonáutica Saquarema Iate Clube", a realizar-se, no próximo dia 16 de dezembro, com um grande número de "ases" dêsse empolgante esporte. O sr. Normando Jorge Soares, dirigente do Motonáutica, promete trazer uma grande torcida formada por "brotos" da sociedade brasiliense. Na foto, os srs. Normando Jorge Soares e José de Azevedo Fagundes, ladeando um grupo de graciosas torcedoras do clube

MAIOR ARRECADAÇÃO

Jôgo — Flamengo x Fluminense (1.º Turno)
Local — Maracanã
Renda — Cr$ 15.723.510,00.

MENOR ARRECADAÇÃO

Jôgo — Bangu x Canto do Rio (7.ª rodada do Returno)
Local — São Januário.
Renda — Cr$ 4.050,00.

EXPULSÕES

Os jogadores que foram excluídos de campo, até a 9.ª Rodada do Returno, foram os seguintes:

CAMPO GRANDE (7) — Domingos (2), Atila (2), Russo, Viana e Décio Estêves.
CANTO DO RIO (5) — Ari, Carlos, Jáder, Nézio e Raimundinho.
OLARIA (4) — Casemiro, Jair, Nelson e Rodarte.
MADUREIRA (4) — Jaime, Itamar, Odir e Homero.
BANGU (3) — Luís Carlos, Ananias e Correias.
SÃO CRISTOVÃO (3) — Ari, Enir e Isaac.
PORTUGUÊSA (2) — Bandolim e Zèzinho.
FLAMENGO (2) — Dida e Gérson.
AMÉRICA (2) — Luís Carlos e Nilo.
FLUMINENSE (2) — Jair Marinho e Escurinho.
BONSUCESSO (2) — Manuel e Cassiano.
VASCO (1) — Dario.

Como curiosidade, o único clube que ainda não teve nenhum jogador expulso, até a 9.ª Rodada do Returno do Certame de 1962, foi o Botafogo.

TAÇA EFICIÊNCIA

Até a 9.ª Rodada do Returno do Certame de 1962, a colocação dos clubes, na Taça Eficiência, é a seguinte:

	Pontos
1.º — Botafogo	319
2.º — Fluminense	306
3.º — Flamengo	293
4.º — Vasco	274
5.º — Bangu	226
6.º — América	211
7.º — Olaria	199
8.º — Bonsucesso	196
9.º — São Cristóvão	104
10.º — Campo Grande	97
11.º — Madureira	63
12.º — Portuguêsa	63
13.º — Canto do Rio	40

O da vitória

Calazans centrou, Rodrigo cabeceou, Valdir desviou para o gol, mas Nélson caído sôbre a linha salvou o tento. A bola voltou para Paulinho que de pé esquerdo marcou o terceiro gol do Fluminense e que seria o da vitória. Na foto, o momento do gol, com os defensores caídos e Rodrigo correndo para abraçar o Paulinho

Dos grandes o Vasco foi o único que perdeu ponto

A nona rodada do returno do campeonato carioca, iniciada quinta-feira com as vitórias do Flamengo e Bonsucesso, respectivamente sôbre Portuguêsa e Campo Grande e que teve seqüência sábado à noite, com o América derrotando o Bangu, foi completada na tarde de domingo, devendo-se registrar principalmente, o empate colhido pelo São Cristóvão, diante de um Vasco com falta de sorte e as cenas vergonhosas que a torcida inconformada proporcionou.

No Maracanã, o Fluminense, depois de estar perdendo por 2 a 1, na primeira etapa, virou espetacularmente e jogando um futebol de bastante agressividade, acabou derrotando o seu antagonista, o excelente quadro "bariri" por 3 a 2. No Caio Martins, num clima nada tranqüilo, o Botafogo jogando abaixo da crítica e contando de certo como com a ajuda do árbitro e de jogadores do Canto do Rio, que ficaram nervosos, acabou vencendo o Canto do Rio por 2 a 1.

DETALHES DAS PELEJAS

MARACANÃ — Fluminense 3 x Olaria 2. — Renda, ... Cr$ 2.599.620,00. Juiz, Armando Marques, auxiliado por Nero Dias Nogueira e Joaquim Barreira. 1.º tempo, Olaria 2 a 1 (Rodrigo, Nélson e Jaburu). Final, Fluminense 3 a 2 (Valdir e Paulinho). Quadros: — Fluminense com Castilho, Marinho, Roberto, Dari e Altair; Iris e Paulinho; Calazans, Valdir, Rodrigo e Escurinho. O Olaria com Otávio, Murilo, Sérgio, Navarro e Casemiro; Nélson e Valdemar; Válter, Borges, Jaburu e Romeu. Preliminar, Fluminense 1 a 0.

S. JANUÁRIO — Vasco da Gama 1 x São Cristóvão 1. Renda, Cr$ 680.760,00 Juiz, Wilson Lopes de Sousa, auxiliado por Válter Soares e Erico Shaurtz. 1.º tempo, empate de 0 a 0. Final, 1 a 1. Saulzinho e Valdir. Quadros: O Vasco com Ita, Paulinho, Brito, Barbosinho e Coronel; Maranhão e Lorico; Sabará, Viladôniga, Saulzinho e Da Silva. O São Cristóvão com Heitor (Orlando), Édson, Ari, Elton e Isaac; Valdir e Enir; Rômulo, Altamiro, Aladim e Olivar. Preliminar, Vasco da Gama 2 a 1.

CAIO MARTINS: — Botafogo 2 x Canto do Rio 1. Renda, ... Cr$ 1.210.810,00. Juiz, Guálter Gama de Castro, auxiliado por Lourival Gomes e Cícero Pereira Júnior 1.º tempo, empate de 1 a 1, Jardel e Ari (contra). Final, Botafogo 2 a 1, Aírton. Quadros: O Botafogo com Manga, Joel, Zé Maria, Santos e Rildo; Airton e Arlindo; Garrincha, Quarentinha, Amarildo e Zagalo. O Canto do Rio com Franz, Procópio, Mateus, Nézio e Ari; Jair e Vicente; Jairo, Jardel, Gedir e Carlos Pio. Preliminar, Botafogo 5 a 1.

Lutador

O atacante Rodrigo, tão discutido, vem sendo uma das mais importantes peças do Fluminense. Contra o Olaria, além de fazer um gol, foi sempre uma preocupação para a defensiva bariri. Na foto, uma confusão na área, com Rodrigo saltando com Otávio

Internacional: ontem para o jôgo de amanhã

A delegação do Internacional de Pôrto Alegre, que jogará, amanhã à noite, contra o Botafogo, no Maracanã, a primeira partida pela Taça Brasil, chegou, ontem, ao aeroporto Santos Dumont, num avião da Cruzeiro do Sul, que a princípio tinha o seu pouso marcado para às 11.30 horas, mas que acabou sendo mesmo às 13 horas.

A delegação foi festivamente recebida e, na sua chefia, veio o presidente do clube, sr. Luís Fagundes de Melo. O sr. Pedro Figueiró é o treinador do quadro e acompanhando a delegação veio o árbitro argentino, Ricardo Silva, filiado à federação sulina e que arbitrará Botafogo e Internacional.

ESCALADO

O treinador gaúcho, muito atencioso com a reportagem, declarou que o seu quadro já está escalado e que salvo um imprevisto de última hora vai formar assim: Gaine-

(Conclui na 11ª página)

Flu: "bicho" de acôrdo com jôgo

Embora o "bicho" pela vitória sôbre os jogadores do Olaria, tenha sido estipulado em Cr$ 20 mil para os profissionais e Cr$ 10 mil para os reservas, o vice-presidente de futebol Válter Vasconcelos, vai solicitar, em reunião da diretoria, ao presidente Jorge Frias de Paula, um aumento para Cr$ 30 mil e Cr$ 15 mil respectivamente.

Ao mesmo tempo pensa o sr. com o presidente Frias de Paula a respeito do jôgo de sábado à noite, contra o Bangu, acertando o "bicho" para 50 mil, prêmio êste que seria muito maior contra o Vasco da Gama e maior ainda contra o Botafogo, último jôgo do Fluminense no certame já que a partida contra o Madureira será antecipada.

DEU TRABALHO

O lateral esquerdo Altair, que ao término do primeiro tempo, teve um princípio de insolação, além de ter levado uma bolada na cabeça e uma pancada na perna esquerda, causou apreensão ao médico Paes Barreto que após a partida levou-o para a concentração, onde ficou em observação até ontem de manhã, quando retirou-se para a sua residência. Dari obteve permissão de Zezé Moreira para visitar seus pais, em São Pedro do Paraiso, no Estado do Rio e deverá apresentar-se hoje não devendo participar do treinamento.

EXCURSÃO

O Fluminense recebeu uma comunicação da Agência Chanteclair, que o seu diretor Miguel Zaiman que se encontra na Europa, conseguiu 15 partidas para o tricolor das Laranjeiras naquele continente, para serem realizadas no período de março a abril. A resposta do Fluminense será dada nos próximos dias.

TREINAMENTO

Hoje, pela manhã, haverá apresentação nas Laranjeiras e o primeiro coletivo será realizado quarta-feira, pela manhã. O segundo e último, sexta-feira, mas será de apenas 30 minutos já que o tricolor atua sábado à noite contra o Bangu.

BASQUETE:

Carneiro seguiu: Manilha

1 Encontra-se a caminho de Munich o desportista brasileiro A. Reis Carneiro que presidirá a sessão executiva da FIBA que decidirá o "caso Manilha". Sabe-se que aquela entidade máxima do basquetebol internacional aplicará sanções contra a Associação de Basquetebol das Filipinas, entidade que deveria promover o 4.º Mundial e deixou de fazê-lo em cima da hora por decisão superior do govêrno filipino. Ainda nessa reunião deverá ser apreciada e debatida a futura sede do 4.º Mundial, admitindo-se que vários países, entre os quais, o Brasil, apresentarão a sua candidatura.

2 Sôbre a reunião do Bureau Central da FIBA marcada para o próximo dia 23 na cidade de Munich e que será presidida pelo brasileiro Reis Carneiro temos a informar que além do Brasil outros países como o México, Israel e Tchecoslováquia pretendem patrocinar o 4.º Mundial. O Brasil só terá preferência se fôr candidato único, devendo perder o patrocínio se surgir outro candidato, considerando o rodízio e ter a Confederação Brasileira de Basquete realizado no Rio em 1954 o 2.º Mundial.

3 Na reunião de sexta-feira em Munich, a direção da FIBA além de escolher a futura sede do 4.º Mundial, determinará a data de sua realização. Será no período de março a abril de 1963.

4 Está marcada para amanhã a reunião do Superior Tribunal de Justiça Desportiva da CBB que apreciará e julgará o recurso interposto pelo E. C. Sírio de SP e os jogadores paulistas Radiellas e Mingaus suspensos pela FPB por acusação de burlarem as leis amadoristas.

MAURICIO

As orelhas ARDEM

SÃO PAULO —

Em São Paulo, onde Super Vinte está urubuservando, acontece um fenômeno curioso: um têrço da população é corintiana, grita, berra, faz bagunça pelo Corintians; outro têrço da população torce pelos outros clubes, com exceção do Palmeiras: quero dizer: dois terços de paulistas torcem pelo Corintians e pelos outros clubes, incluindo Santos, São Paulo etc. O terceiro têrço da população da cidade de São Paulo é italiana, filha de italianos, netos de italianos, tudo italiano. Nem preciso dizer pra quem torce êste têrço...

•

Outra coisa muito engraçada, em São Paulo, é a famosa "Gazeta Esportiva". Tôda colorida, a "Gazeta Esportiva" sai com enorme número de páginas contando coisas do esporte paulista e do mundo. O carioca está meio escondido, nas páginas de dentro. Abre-se a "Gazeta Esportiva" e pode-se ler em letras bem grande: "ÔBA! ÔBA!" Aí fica-se pensando que êsse ôba é para comemorar algum gol do Pelé. Sabe lá se os paulistas ganharam algum campeonato. Corro e leio o que está acontecendo para a "Gazeta" botar um "Ôba" bem grande. Lá diz: "ôba, ôba, isto sim é que é jornal". E vem uma xaropada elogiando o próprio jornal. Muito engraçado!

•

O Estádio do Pacaembu, em São Paulo, que êles tiveram a péssima idéia de apelidar de "Estádio Paulo de Carvalho" é assim como uma bacia. Lá embaixo, aquilo metido na planície. De longe ou do alto, o Pacaembu parece imponente. Chega-se pertinho e entra-se no Pacaembu. No fundo é apenas um estadinho de São Januário com uma redoma ou concha acústica e placar elétrico, se não me engano Sim, o Pacaembu lembra São Januário. Mas com uma enorme vantagem: lá não tem a torcida do Vasco da Gama, graças a Deus!

•

O paulista da capital não é muito "pelesista". O Santos é considerado "time do interior". Por isso Pelé é mais Pelé, fora da capital de São Paulo. Chego perto de um senhor que lê "Gazeta Esportiva" e pergunto: "O senhor viu aquêle gol do Pelé, daquele jôgo assim?". Ele responde: "Hum, hum, sei...". Eu: "Mas que crioulo infernal". Ele responde: "Claro, sei, hum, hum...". E quando vou me retirando o senhor me diz: "E o senhor já viu que gols bonitos tem feito o Silva?". Pergunto quem é Silva. Responde: "E' o avante do Corintians, que gols...". Aí me retirei.

•

Encontro o velho amigo Francisco Abreu, diretor da Rádio Nacional de São Paulo. Grande figura rubronegra de muitas jornadas. Abraços e sorrisos. Digo a Chico Abreu: "O Flamengo tá indo...". Abreu responde: "Sei, sei...". E muda de assunto. Chico está inteiramente "paulistizado", coitado!

SUPER XX

- Caju já embarcou para correr em Cidade Jardim o "Sweepstake".
- A. Azevedo já em Curitiba como pilôto oficial do Haras Ipiranga.
- Vão tentar embarcar amanhã Ortile para o "Pelegrini".

Pelo Miolo da Raia

Oscar Vareda

LEQUE foi o herói do "Cruzeiro do Sul". Ganhou lá no finalzinho depois de ficar perdido pelo fundo do lote durante um tempão. — Pule boa, pois os paulistas não escondiam de ninguém o seguinte: "Este na raia pesada nunca foi de nada". — E não foi derrubada não. Eles também embarcaram na história.

Um outro paulista chamado GARRULO formou a dupla ali agarrado com o vencedor. Direção de Ubirajara Cunha. — SAWER, que também veio de lá arrematou terceiro correndo uma barbaridade.

CAJU completou em quarto, ficando a reta tôda sem poder passar colado à cêrca interna. — Talvez esteja enganado, mas faltou ao Adalton um pouco de malícia. Um chega prá lá bastava para arranjar caminho livre, e aí não sei não...

CISNE, o líder da geração carioca e favorito do páreo, ficou nas cintas. Virou na partida e até hoje ainda não sei por que o meu amigo Nei Costa não anulou o largá.

Resta dizer que o tempo foi pavoroso e que FORRESTAL e BADAJOZ brigaram como loucos lá na frente à-toa.

Lá em São Paulo num quilômetro reaparecia o grande OVERLORD. — Mas entrou bem. Ganhou HAPPY de ponta a ponta, disparando nos metros finais para o espelho.

No serviço técnico do Hipódromo o sr. Milton Lodi ameaçava jogar uma cadeira pela janela quando a eguinha de sua propriedade cruzou o espelho. E acabou no máximo da euforia, afirmando: "Foi o produto mais ligeiro que já nasceu no Haras Ipiranga. Esta égua é uma verdadeira bala".

O bridão Arildo Azevedo confirmando notícia de semanas atrás, já está em Curitiba. — Foi como pilôto oficial do Haras Ipiranga e deve brilhar no Tarumã.

CAJU seguiu sábado último para Cidade Jardim. — Deverá correr no próximo dia 9 o G.P. "Derby Paulista". — Segundo disse Maurílio de Almeida que ficou por aqui, o jóquei será mesmo Adalton Santos.

Vai reaparecer brevemente na Gávea a jaqueta do Stud São Borja. O cavalo KAMAKURA acaba de ser adquirido pelo sr. Moura Vale, um dos titulares daquela coudelaria.

Aproveitando a embalagem. Foi formado um nôvo Stud na Gávea. Trata-se do Stud Canal 6. — São seus titulares o conhecido produtor e diretor de TV, Artur Farias e a também conhecida estrêla do nosso vídeo, Paulete Silva. — O potro URAÇU, adquirido nos últimos leilões, é o primeiro defensor da nova jaqueta.

Num jornal de ontem, em meia página, a fotografia da espetacular arquibancada do ex-Hipódromo da Ilha, falando do maravilhoso campo de esportes em que será transformado aquêle local. — Quem desde o início acompanhou tôda aquela construção e luta posterior pela sua sobrevivência, sente um bruto nó aqui dentro quando lê aquilo...

Amanhã será o embarque de ORTILE para Buenos Aires. Construíram um boxe especial para o cavalo não se machucar e outras providências foram tomadas para que o bicho desta vêz vá. — Só faltou mesmo um psiquiatra para tirar da cabeça do cavalo o pavor do avião...

Acabou fracassando SING-SING, que foi um terceiro e olhe lá. Ganhou GAVROCHE com URBAIN na dupla.

Manuel Silva, o Bequinho, completou 100 vitórias êste ano na Gávea. Vai ganhar bem as estatísticas dêste ano. — Ricardo, o segundo colocado está com 80 triunfos.

Heracinho de Carvalho deu mais um "show" na tarde do último sábado, ganhando o quinto páreo de amadores, sendo assim o maior vencedor desta espécie de competição. — Sua direção no ARMENRIZ aproveitando tudo no percurso, foi na base do jóquei profissional puro.

CONCLUSÕES DA 10a. PÁG.

Duque: ...

oportunidades, mas a sorte não nos ajudou. O Fluminense, nas grandes chances que teve, conseguiu transformá-las em gols, dando para vencer o nosso time. Domingo teremos pela frente o Flamengo e esperamos, sem nenhuma presunção, sair de campo vitoriosos".

RIO-SÃO PAULO

"O grande objetivo do Olaria, além de uma boa colocação no certame e, está, já temos garantida, é conseguir a quinta vaga no Rio-São Paulo. Contra o Fluminense a renda atingiu a quase 3 milhões e contra o Flamengo, esta renda vai subir bastante. Estamos quase certos de que conseguiremos isso, o que representará o maior triunfo esportivo do meu clube, no setor futebolístico. Ficarei feliz se tiver oportunidade de apresentar o meu trabalho e os jogadores que o quadro possui, também a São Paulo. Poucos clubes do Brasil, têm, atualmente, craques do quilate de Nélson, Murilo, Válter, isto para não citar o quadro todo. O nosso problema é o Flamengo e estaremos preparados para enfrentá-lo de igual para igual", finalizou Duque.

Internacional: ...

ti, Zangão, Ari, Cláudio e Ezequiel; Kim e Osvaldinho; Sapiranga, Alfeu, Flávio e Gilberto. Os jogadores logo após a sua chegada, foram para o Hotel Paissandu, onde vão ficar hospedados.

TREINAMENTO

Ontem, os craques descansaram, foram visitados e receberam algumas homenagens. Hoje, pela manhã, vão passear pela cidade e à noite, farão exercícios no Maracanã, que servirão para reconhecimento da cancha.

Vasco não ...

vidosa, como é o atual campeonato, no qual o Vasco concorre com possibilidades mínimas.

Como o América já respondeu afirmativamente, o jôgo entre os dois clubes, o número três da rodada, por proposta do Vasco, será antecipado para sexta-feira, no Estádio do Maracanã, onde dará maior renda, sem o perigo das garrafadas.

Por sentir que o clima entre os jogadores não era nada favorável, decepcionados que estavam com o empate, o dirigente Milton Dias Pinho, mesmo contrariando as ordens do técnico Jorge Vieira, dispensou os jogadores da concentração, na noite de domingo. Hoje, o plantel estará voltando aos treinamentos.

O sr. Medrado Dias, representante do Vasco na Federação, vai conversar com o diretor do Departamento de Árbitros da entidade para não mais escalar o sr. Wilson Lopes de Sousa nos jogos do Vasco lembrando sua atuação no prélio Vasco x América, quando cometeu erros tão clamorosos como os de domingo.

INSTITUTO DO AÇÚCAR E DO ÁLCOOL

VENDA DE SACARIA

AVISO Nº 62

O Instituto do Açúcar e do Álcool comunica que, às 15 (quinze) horas do dia 26 (vinte e seis) de novembro de 1962, aceitará propostas firmes para as seguintes vendas:

1) — 19.222 (dezenove mil duzentos e vinte e dois) sacos vazios, de juta, armazenados em Armazéns da Capital do Estado de São Paulo. Informações na Delegacia Regional do I. A. A., na Rua Formosa n. 367 — São Paulo.

2 — 200.000 (duzentos mil) sacos vazios, de juta, armazenados em Recife — Estado de Pernambuco, que serão vendidos:

a) — no Rio de Janeiro, na Praça 15 de Novembro, 38-A — 6º andar, 150.000 sacos, em lotes mínimos de 10.000 sacos;

b) — em Recife, na Av. Dantas Barreto, 324, 50.000 sacos, em lotes mínimos de 5.000 sacos.

A firma que apresentar proposta para compra no Rio de Janeiro e Recife, para a sacaria armazenada em Recife, deverá oferecer preço igual para ambas as concorrências.

As propostas para o item 1 e item 2 — alínea a deverão ser apresentadas, em envelopes fechados, separados, na Praça 15 de Novembro, 38-A — 6º andar — Rio de Janeiro, sendo que as demais condições são as constantes do Aviso n. 30, de 8 de maio de 1962.

Rio de Janeiro, 19 de novembro de 1962.

Francisco Watson
Diretor da Divisão de Exportação

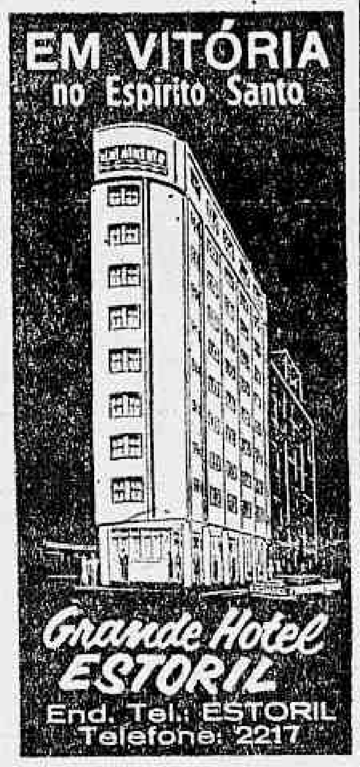

CAIRU S. A.
ADMINISTRAÇÃO DE BENS E PARTICIPAÇÕES

ASSEMBLÉIA GERAL EXTRAORDINÁRIA

CONVOCAÇÃO

São convidados os senhores acionistas da "CAIRU S/A ADMINISTRAÇÃO DE BENS E PARTICIPAÇÕES" para, reunidos em Assembléia Geral Extraordinária, às 15 horas, do dia 26 de novembro de 1962, na sede da Sociedade, na Rua Sete de Setembro n.º 92 — 2º andar, nesta cidade, tomarem conhecimento, sôbre ela deliberando, de uma proposta da Diretoria, com parecer favorável do Conselho Fiscal de aumento do Capital Social e assuntos gerais.

Rio de Janeiro, 16 de novembro de 1962.

Jorge Franck Geyer

SINDICATO NACIONAL DA INDÚSTRIA DA EXTRAÇÃO DO FERRO E METAIS BÁSICOS

Sede: Av. Rio Branco, 138 — 8º andar
ESTADO DA GUANABARA

EDITAL

ASSEMBLÉIA GERAL EXTRAORDINÁRIA

Convido os srs. associados quites a comparecerem à Assembléia Geral Extraordinária, a realizar-se no dia 4 de dezembro do corrente ano, às 14 horas, em primeira convocação e, caso não se consiga "quorum" legal, no mesmo dia e local, às 16 horas, em segunda convocação, a fim de tratar do seguinte:

a) Alteração das mensalidades sociais;

b) Relatório sôbre a inspeção às minas do Vale do Paraopeba;

c) Providências sôbre o transporte ferroviário e o embarque marítimo dos minérios;

d) Serviços de estiva em embarque de minérios;

e) Cobrança do impôsto único sôbre minerais;

f) Assuntos gerais.

Rio de Janeiro, 13 de novembro de 1962

JAIR RÊGO DE OLIVEIRA
Presidente

Banco Mercantil de Minas Gerais S.A.
MAIS EXPERIÊNCIA - MELHORES SERVIÇOS
MATRIZ: RUA TUPINAMBÁS, 346/352
Agências Urbanas:
AVENIDA Av. Afonso Pena, 581
BARREIRO Rua Afonso Vaz de Melo, 127
COMÉRCIO Av. Santos Dumont, 620
MERCADO Av. Amazonas, 1020
SÃO JOSÉ Rua da Bahia, 986

VIACÃO REAL MINEIRA

PARTIDAS DO RIO DE JANEIRO:
Segundas, têrças, quintas e sábados, às 7,45 horas
PARTIDAS DE FEIRA DE SANTANA:
Segundas, têrças, quintas e Sábados, às 6,00 horas
PREÇO CR$ 3.140,00

Vamos manter ainda na mencionada linha as seguintes seções:

Rio-Jequié	Cr$ 2.650,00
Rio-Poções	Cr$ 2.465,00
Rio-Vitória da Conquista ...	Cr$ 2.355,00
Rio-Medina	Cr$ 1.925,00

Nossas viagens serão diretas, pois vamos manter em serviço 2 motoristas, para a segurança e tranqüilidade dos passageiros.

VENDAS DE PASSAGENS
NO RIO DE JANEIRO
ESTAÇÃO RODOVIÁRIA — Tel. 23-9113

ANTIGUIDADES

Compram-se pratarias, porcelanas, cristais, jóias e móveis de jacarandá ou cedro. Pagamos o valor de antiguidade. — CASA ANGLO-AMERICANA DE ANTIGUIDADES LTDA Rua Gago Coutinho, 73 — Largo do Machado — Tel.: 25-0618

Bequinho sempre mais perto do campeonato: 100 vitórias

CHEGOU AS 100 — M. Silva atingiu o número 100, no que diz respeito à vitória nesta temporada. Aumentando em ritmo certinho a diferença sôbre Ricardo, o pernambucano está com o campeonato pràticamente assegurado

Faltando pouco mais de um mês para o término da atual temporada na Gávea, o bridão M. Silva está pràticamente com a sua vitória garantida na estatística de jóqueis, pois nesta altura dos números, com vinte pontos à frente de Antônio Ricardo, dificilmente será alcançado e superado pelo vice-líder, isto, note-se, mesmo no caso de vir o ginete pernambucano a enfrentar o amargor de uma suspensão.

E' bem verdade que em turfe tudo é possível, todavia, a previsão normal é a de que o freio catarinense termine a temporada sem chegar a ameaçar a posição de Bequinho, que tem sempre à sua disposição excelente material para transformar em vitórias.

CEM VITÓRIAS

Com apenas dois êxitos na semana última, Bequinho, levando ao ganhador o fiel Shia, atingiu à centésima vitória nesta temporada, acontecimento que será condignamente festejado, sob o patrocínio de familiares e amigos.

AUSENTE

Para a reunião noturna de depois de amanhã, M. Silva não assumiu compromissos de montaria, assim dando uma "colher de chá" ao Ricardo, que, entretanto, aparecerá em público ùnicamente em três oportunidades, através Passión, Don Metralha e Diferencial, carreiras algo difíceis, mais categorizado o irregular Don Metralha, que vem de ótima atuação, podendo confirmá-la com a vitória sôbre o favorito Epsom.

Inscrições da semana na Gávea

A Secretaria da Comissão de Corridas recebeu na manhã de ontem as seguintes inscrições para as corridas de sábado e domingo próximos no Hipódromo da Gávea.

SÁBADO

1) 1.600 — Cr$ 200.000,00 — Inex 56, Apolion 56, Genro 56, Besamaño 56, Hanneton 56, Oesto 56 e Lord Pinguim 56.

3) 1.600 — Cr$ 170.000,00 — Bácaro 57, Rayon 57, Le Girande 57, Montejota 57, Linharense 57, Tio Américo 57, Murmúrio 57, Montejari 57, Lord Maior 57 e Azul Celeste 57.

3) 1.400 — Cr$ 130.000,00 — Kilarney 50, Luar do Sertão 52, Xilo 52, Pernot 50, Donaldo 50, Montchostil 58, Quebrafogo 50, Intrometido 54 e Tarma 46.

4) 1.400 — Cr$ 170.000,00 — Brigão 53, Hamlet 53, Cloy 53, Sabul 57, Fair Landlord 53, Cambará 53, Cezar 53 e Rover 53.

5) 1.600 — Cr$ 200.000 — (Grama) — Satchmo 56, Snowbird 56, Badajoz 56, Ciclone 56, Riomar 56, Chico Prêto 56, Convair 56, Club Money 56, El Cacique 56, Vallauris 56.

6) 1.300 — Cr$ 170.000,00 — (Grama) — Belafonte 58, Bonheur 58, Novelty 58, Marco Polo 58, Acarajé 58, Aral 58 Nesplel 58, Relâmpago 58, Quickstep 58, E-Nend 58, Espanhol 58 e Shift 54.

DOMINGO

1) 1.300 — Cr$ 200.000,00 — Comanchera 56, Pastorella 56, Datcha 56, Varínia 56, Lady Corruíra 56, Intime Ami 56 e Cutuca 52.

2) 1.400 — Cr$ 170.000,00 — Bluebell 57, Huesca 57, Sizigia 57, Oreiama 57, Roseclair 57, Kilpar 57, Ivicema 57, Idália 57, Rocaille 57 e Kumi 57.

3) 1.600 — Cr$ 130.000,00 — Vagalume 50, Pedrinho 56, Fagot 56, Breast Plays 52, Le Garçon 50, Xexéu 54, Hurlingham 56, Guerrilheiro 58, Kabum 58, Devoto 54 e Saint Emilion 54.

4) 1.300 — Cr$ 200.000,00 — Tio Guimarães 56, Cadmo 56, Go Ahead 56, Lord Pardal 56, Rock Mountain 56, Pampilho 56, Purus 56, Agapanto 56, Owal 56 e Chico Prêto 52.

5) 1.500 — Cr$ 130.000,00 — Búfalo Bill 50, Mustafá 56, Maurício 54, Dengo 58, Palpiteiro 58, Ranieri 52, Capablanca 52, Prince Albert 58, Tarso 54 e Moonseed 54.

6) 1.200 — Cr$ 150.000,00 — Red Star 58, Falamota 58, Silarta 58, Croisette 58, Edith 58, Dauphine 58, Secretinha 58, Jardineira 58, Híbrida 58, Orclair 58, Lindabel 58, Gravure 58 e Niguita 58.

7) 1.400 — Cr$ 250.000,00 — Zaleca 53, La Marveille 50, Astória 52, Bacela 55, Zoada 58, Columata 51, Lady Champagne 53, Vancouver 51, La Violetera 56, Clunne 53, Floranu 50 e Pecola Bubis 50.

8) 1.300 — Cr$ 150.000,00 — Albena 58, Alma de Gelo 54, Nova Serra 54, Meridiana 54, Arlesiana 58, Queen Iseult 54, Fair Key 54, Yochana 56, La Missión 54, Lídia 54, Violenta 54 e Bueno Fé 54.

Codajaz prejudicou Danielito nos 800 m

Fracamente procurado o Livro de Ocorrências, visando às últimas corridas da Gávea. E a ausência de registros sôbre a domingueira, quase nos convence de ter corrido sem anormalidades a citada reunião.

Das comunicações, mais interessantes é a de J. Corrêa, que assevera ter M. Silva, pilôto de Codajaz, desgarrado propositadamente sua montada, com isto abrindo passagem para Sawer, conduzido pelo irmão J. Silva. O lance, segundo conclui "Juquinha", foi altamente prejudicial à sua montada, pois perdeu bastante terreno. Nós, contudo, não cremos tenha o citado prejuízo roubado a vitória ao útil potro, uma vez que, mais adiante o Danielito foi levado para dentro por alguns competidores, então recolhido sem apelação.

O LIVRO

(QUINTA-FEIRA)

Sôbre irregularidades havidas, eis o que foi transportado para o Livro de Ocorrências:

1.º PÁREO — O. Machado (Purus) declarou que, na reta final, D. P. Silva (Cami) ao livrar meio corpo, foi para dentro, cortando-lhe a luz, tendo que levantar de golpes a tirar para fora.

2.º PÁREO — L. Carvalho (Pargo) declarou que seu cavalo, estando sentido da mão direita, queria atirar-se para fora, embora logo corrigido.

3.º PÁREO — L. Carvalho (Nova Serra) declarou que, nos 1.200 metros, J. Quintanilha (Meridiana) foi de golpe para dentro, obrigando-o a recolher, também, de golpe para não cair. A. Santos (Aura) declarou que, logo após a partida, J. Quiatanilha (Meridiana) foi de golpe para dentro, ocasionando uma rodada.

7.º PÁREO — J. Corrêa (Danielito) declarou que, nos 800 metros, M. Silva (Codajáz) o desgarrou de propósito para dar passagem a J. Silva (Sawer) que lhe pedira, daí perder bastante terreno e que, na reta final, foi obrigado a recolher por ter os competidores de fora, corrido para dentro.

(SÁBADO)

2.º PÁREO — A. M. Caminha (Cardo) declarou que, nos 900 metros, Zito (J. Barros) foi para dentro, obrigando-o a recolher de golpe, tendo no lance prejudicado seu colega C. A. Sausa (Lady Tamar) apertando-o.

4.º PÁREO — O. Machado (Quetzalcoalt) declarou que, na partida, seu conduzido se "pegou", tendo tropeçado para quase rodar e que, nos últimos 200 metros, Scope (O. Ricardo) abria de maneira tal que não pôde tocar como devia.

6.º PÁREO — F. Pereira Filho (Conciliação) declarou que sua montada se esçoravа em todo o percurso, daí não poder correr como devia.

Brigão desceu 1.300 em 83" 2/5: na conta

Voltando a dar mostras de estar firme e portanto apto a brilhar por ocasião de sua próxima inscrição na Gávea, Brigão, tomando pé na seta dos 1.300, trazido no quante sereno do M. Silva, veio descontando com desenvoltura, todavia não exigido, finalizando em 83 e duas linhas, marca número um nos exercícios da semana.

Boss, também defensor da jaqueta ouro e costuras azuis, terminou deixando boa impressão. Muito a vontade e a meio de raia nos 1.400, êsse pensionista de Ernâni de Freitas assinalou 92 e dois quintos, nos últimos 400 metros mudando para ritmo suave.

OUTRAS MARCAS

Além dessas, registrou mais as seguintes marcas a reportagem:

Atreu, J. Sousa — 1.500 em 98".
Bacela, F. Esteves — 1.400 em 91".
Abril, J. Sousa — 2.040 em .... 135"2/5.
Darv Scotch, J. Vieira — 1.400 em 94".
Misty, H. Cunha — 1.300 em .... 87"2/5.
Pedrinho, F. Esteves — 1.500 em 101".
Cadmo, A. G. Silva — 1.300 em 85".
La Mission, M. Silva — 1.200 em 81".
Abio, J. P. Silva — 1.600 em 113".
Capablanca, C. A. Sousa — 1.400 em 93".
Polly, J. Negrello — 1.300 em ... 84"2/5.
La Merveille, O. Machado — 1.300 em 84"2/5.
Falamota, F. Maia — 1.200 em 82".
Caimo, J. Sousa — 1.300 em 86".
Garay, J. Machado — 1.600 em 106"2/5.
Red Gavion, A. Rosa — 1.600 em 104" grama.
Zulu, A. Santos — 1.500 em .... 98"3/5.
Lindabel, P. Lima — 1.200 em 80".
Pataiou, J. Negrello — 1.300 em 86".
Curaçau, M. Silva — 1.500 em 99"2/5.
Caramba, J. Julião — 1.200 em 83".
Alpes, A. Ricardo — 1.600 em .. 110".
Arabesco, L. Leighton — 1.400 em 95"2/5.
Zé Catimba, J. Tinoco — 1.500 em 98".
Acapu, J. Jedro — 1.400 em ... 92"2/5.
Arlesiana, D. César — 1.400 em 95".
Quarante, A. Santos — 1.400 em 92".
Coromin, J. Julião — 1.500 em .. 103".
Bonjardim, A. Ricardo — 1.600 em 112".
Aresgo, J. Silva — 1.000 em 67".
Lord Pardal, D. Moreira — 1.400 em 92".
Vancouver, M. Silva — 1.300 em 86"2/5.
Boss, J. Julião — 1.400 em .... 92"2/5.
Brigão, M. Silva — 1.300 em ... 83"2/5.
Amim, A. Santos — 1.400 em .. 92"2/5.
Leonardo, J. Sousa — 2.040 em 144".

"Doce Pássaro ...

(Conclusão da 9ª página)

o desempenho de Madeleine Sherwood, como a amante desprezada pelo despótico chefe político (Ed Begley), numa convincente caracterização dramática.

Para concluir: "Doce Pássaro da Juventude" é um artificioso melodrama cinematográfico abusivamente teatral pelas suas interpretações, enxarcado da habitual morbidez tennesseeneana, enfàticamente levada à tela por um realizador seguro e experimentado. Um "bluff" a mais do mais famoso autor teatral norte-americano, rastaquera fabricante de monstros morais, banal e desonesto decadente e menor. Um filme finalmente frustrado, insôsso e repelente pela visão do mundo que descortina, com cumplicidade e vão orgulho.

Transportes ...

(Conclusão da 6ª página)

sível manter qualquer tipo de economia no Brasil.

III — AUTARQUIA

O Departamento Nacional de Portos, Rios e Canais deve ser considerado pelo Ministério da Viação como base da economia do sistema de transportes do país. Até hoje, trabalhando tolhido nos seus movimentos, não conseguiu aquêle Departamento quem lhe desse apoio suficiente para se transformar em autarquia. Quase tudo, no Brasil, já é autarquia, menos aquilo que representa a base do nosso transporte marítimo.

Não temos mais tempo para estudar coisa alguma nesse sentido. O Brasil precisa já transformar o Departamento Nacional de Portos, Rios e Canais em autarquia.

IV — DISPERSÃO

No Brasil acontece fato curioso — a entidade que necessita de produtividade na manipulação portuária para a sua atividade procura resolver, por conta própria a sua maneira, o seu caso portuário, e o que é mais curioso é que o Ministério da Viação tem concordado com tais iniciativas.

Vamos convir que entidade de alguma teria prazer de investir pelo simples prazer de ter o seu próprio pôrto.

O que se passa é a presença de um temor de improdutividade por parte da entidade e um reconhecimento da razão dêsse temor pelo Ministério da Viação. Mas essa atitude vai, forçosamente, provocar mais um problema — a dispersão do tráfego que irá certamente atingir ainda mais a economia debilitada dos portos existentes.

O Ministério da Viação precisa começar a resolver o problema portuário do Brasil e sòmente a confiança decorrente das medidas a serem tomadas e, principalmente, em face dos resultados econômicos dessas medidas é que desaparecerá no Brasil esta necessidade de cada um ter o seu próprio pôrto.

5a.-feira na Gávea

1º páreo — às 20,30 horas — 1.200 metros — Cr$ 150.000,00.

		ks.
1—1	Otra Más, A. Bolino	58
2	Lindinha, J. Machado	58
2—3	Macarena, C. Morgado	58
4	Good Eyes, F. Pereira F.º	58
5	Fair Kitten, F. Esteves	58
3—6	Monjopina, J. Corrêa	58
7	Quinette, J. Souza	58
8	Minha Rainha, J. Graça	58
4—9	Jomba, L. Carvalho	58
10	Caveira, A. Barroso	58
"	Las Piedras, A. Ramos	58
2—4	Vividor, L. Acuña	58
5	Pato Rouco (*), D. Moreno	58
6	Wyoming, J. Portilho	54
7	Dart, J. Ramos	58
3—8	Ilustre, L. Carvalho	54
9	B. Herald A. M. Caminha	56
10	Diferencial, A. Ricardo	58
11	Endiabre, F. Maia	56
4-12	Bulecel (**), J. Quintanilha	56
13	Rinbocio, O. Ricardo	56
14	Jungle Crier, M. Niclevisck	56
15	Valparaiso, não correrá	56

(*) ex-Grogojó
(**) ex-Loyd

2º páreo — às 21,00 horas — 2.000 metros — ("VII Conferência Regional da ONU para a América do Sul") — Cr$ 180.000,00.

		ks.
1—1	Rumboso, C. A. Souza	58
2	Alone, P. Lima	54
2—3	Ico, A. Bolino	58
4	Lee, F. Maia	54
3—5	Lord Whisky, F. Conceição	54
6	Fidêncio, A. Saldanha	54
4—7	Argail, A. Ramos	54
8	Lambão, C. Morgado	54

3º páreo — às 21,30 horas — 1.500 metros — Cr$ 170.000,00.

		ks.
1—1	Babão, A. Bolino	57
2	Odjak, R. A. Pinto	57
2—3	Gamão, C. Morgado	57
4	Camboim, A. Barroso	57
3—5	Percival, F. Pereira F.º	57
"	Lord Espadarte, F. Esteves	57
4—6	Springfire, J. Marchant	57
7	Gênio, J. Souza	57
8	Notário, A. G. Silva	57

4º páreo — às 22,00 horas — 1.300 metros — Cr$ 170.000,00.

		ks.
1—1	Rotary, A. Santos	57
2	Cochicho, F. Pereira F.º	57
2—3	Mount Blancho, A. Barroso	57
4	Bumarbelo, C. R. Carvalho	57
9	Nooster, J. Machado	57
3—6	Trianguium, P. Fontoura	57
7	Lago, R. A. Pinto	57
8	Constellation, F. Maia	57
4—9	Tocaio, J. Fagundes	57
10	Bergere, excluído	57
11	Pery, A. Ramos	57

5º páreo — às 22,30 horas — 1.300 metros — Cr$ 130.000,00 — (Betting).

		ks.
1—1	Zulmira A, I. Quintanilha	58
"	Cigarrista, A. Hodecker	54
2	Vista Alegre, J. Vieira	56
3	Lança, C. R. Carvalho	56
2—4	Peggy, J. Graça	58
5	Iole, A. G. Silva	56
6	Palomita, C. A. Souza	56
7	Teimosa, A. Ramos	52
3—8	Zala, A. Santos	54
9	Passión, A. Ricardo	56
10	Cruzeta, J. Souza	58
9	Passión, A. Ricardo	56
4-12	Fauvette, F. Esteves	58
13	Invidia, J. Machado	56
14	Espuma de Ouro, L. Carvalho	56
15	Zuninga, J. M. Santos	56

6º páreo — às 23,00 horas — 1.200 metros — Cr$ 130.000,00 — (Betting).

		ks.
1—1	Epsom, A. Bolino	56
2	Tisnado, J. Vieira	58
3	Mágico, A. Saldanha	56
2—4	Pacará, A. Ramos	56
5	Moquetin, F. Conceição	56
6	Sol da Vila (*), L. Carvalho	56
7	Mitsouko, J. Machado	58
3—8	Xiu, A. Santos	58
9	Versátil, J. Marinho	54
10	Agrimpex, não correrá	52
11	Grão Califa, P. Lima	55
4-12	Don Metralha, R. Ricardo	56
13	Chaddak, F. Maia	56
14	TajEl-Arab, J. Souza	56

(*) — ex-Vila Real

7º páreo — às 23,30 horas — 1.300 metros — Cr$ 130.000,00 — (Betting).

		ks.
1—1	Don Pelé, J. Fagundes	54
2	Tenace, J. Machado	56
3	Le Garçon, W. Andrade	56

Aposentado ...

(Conclusão da 4ª página

mirante Alexandrino" é um navio velho, mas que se faz necessário na linha que o mesmo vinha fazendo, pois, enquanto o Lóide sempre teve uma média de 15 navios na rota Manáus-Rio, hoje só tem o "Almirante Alexandrino" e o "Raul Soares". Dando baixa no "Alexandrino" ficará na linha um navio apenas e quando êste estiver no estaleiro a rota Manáus-Rio ficará "a ver navios".

Quanto ao "Goiazlóide", um dos maiores barcos cargueiros do Lóide, é um navio que faz falta na cabotagem e a obra dêle é mínima possível. A prova disso, diz o leitor em prosseguimento, é que já diversos armadores particulares estão procurando armar-se de pistolões para comprar o navio no ferro velho. Aliás, o Lóide, já vendeu dois navios como ferro velho e os mesmos estão navegando até hoje em mãos de particulares com os nomes de "Comandante Martins" e "Adelaide".

FALSOS ASSESSÔRES

Sr. redator, continua o sr. Manoel Gonçalves, o sr. diretor do Lóide deve ser alertado contra falsos assessôres, a fim de não se transformar no coveiro da nossa Marinha Mercante. E' justo que se dê baixa em navios obsoletos, quando se têm novos para substituí-los. Mas, infelizmente assim não vêm procedendo os diretores do Lóide, desde o tempo do Comandante Cantuária, pois, em 1920 o Lóide tinha 80 navios em tráfego e hoje, em 1962, deveria ter, pela lógica, pelo menos 240, mas infelizmente só tem uns 20. Enquanto isto a República Argentina ultrapassou a nossa tonelagem de muito. Quanto ao "Cabedêlo" é justo que se dê baixa porque depois do incêndio que o mesmo sofreu no Ceará está irremediàvelmente imprestável.

CUIDADO

Sr. diretor do Lóide, avisa o leitor, tome cuidado com êstes técnicos que V. S. tem na direção, pois, em 2 anos de administração ainda não fizeram funcionar um só navio dos 20, que se encontram em obras na Ilha do Mocanguê, Conceição e oficina de emergência. Muito cuidado com êstes técnicos que querem entregar a frota do Lóide como imprestável aos armadores particulares, tais como o sr. Pauseiros e outros. Zele pela sua reputação e pelos bens do Lóide como bom brasileiro e nacionalista que é. Entregue tais navios aos cuidados do Sindicato dos Operários Navais e verá como breve todos estarão navegando. Com isto V.S. evitará conchavos e "mamatas", diz o leitor como a que se propala a respeito das obras do navio "Rio Doce", que após fazer obras nos E.U.A. mais caras do que um navio nôvo e quando aqui chegou foi parar no Mocanguê e até hoje não mais viajou.

Finalizando sua missiva o nosso leitor faz uma última recomendação ao seu antigo colega de trabalho e hoje diretor do Lóide:

— 'Cuidado com tudo isso, pois navios piores do que êsses que se estão pretendendo dar baixa, ainda estão navegando, como por exemplo o "Norma", da firma Gonçalves, com 50 anos de serviço e o "Irmã", da firma Simão Mansur, que tem 60 anos.

Jóqueis punidos ontem pela C. C.

A Comissão de Corridas estêve reunida na tarde de ontem para julgar as três últimas reuniões disputadas no Hipódromo da Gávea. Entre outras deliberações resolveu multar jóqueis por desvio de linhas e outros por prejuízos causados aos competidores.

a) Notificar os treinadores dos animais Nova Delli e Excelsior (primeira vez) e Oculto, Gorgorano, Cantineiro e Firstrate (segunda vez) — (Indocilidade);

b) Chamar a atenção pela última vez, do treinador de Ceroá (balda);

c) Proibir de correr o cavalo Decolar (balda);

d) Suspender, por infração do artigo 162, do Código de Corridas (prejudicar os competidores), os seguintes profissionais: Antônio Bolino (El Gustavo), José Machado (Queen Iseult) Oni Ricardo (Scope) e Waldemiro de Andrade (Gralha) até o dia 29 do corrente. (Estas punições só entrarão em vigor a partir do dia 23 do mês em curso);

e) Multar, por infração do artigo 165, do Código de Corridas (desvio de linha), os seguintes profissionais:

Dendico Garcia (Leque) e Ubirajara Cunha (Gárrulo) em Cr$ 5.000,00, Francisco Estêves (Intruja e Hoirié) em Cr$ 3.000,00, Luís Carvalho (Pargo), Manuel B. Silva (Shia) e Oni Ricardo (Oculto) em Cr$ 1.500,00 e Mauro Andrade (Ousado) e José Corrêa (Agrimpex) em .... Cr$ 1.000,00;

f) Multar, por infração do artigo 185, do Código de Corridas (inobservância de horário na apresentação do seu pensionista no Serviço de Veterinária), de acôrdo com alínea A, do mesmo dispositivo, o treinador Plácido Campos (Lady Ismar) em ..... Cr$ 1.000,00;

g) Ordenar o pagamento dos prêmios das corridas dos dias 9, 10 e 11 de novembro de 1962.

Provável "Estrangulador-Louco" deverá chegar hoje à Guanabara

Possivelmente hoje, deverá chegar a Guanabara o cabo da Aeronática — que a Polícia acredita ser Marino Nascimento Gomes — prêso em Monte Azul pelo delegado local, como o "Estrangulador-louco", autor de vários assassinatos no bairro da Lapa. Sabe-se, inclusive, que o ex-militar, foi expulso da Aeronáutica por roubo, já admitiu ser êle o criminoso procurado.

O secretário de Interior e Segurança de Minas Gerais, sr. Moura Gouvêia já tomou tôdas as providências no sentido de que o suspeito seja recambiado para Belo Horizonte de onde seguirá para a Guanabara com escolta policial. O tenente Jackson, chefe do Serviço de Relações Públicas da Base Aérea de Santa Cruz integra a caravana policial, como representante da FAB.

SERIA ÊLE

Segundo notícias procedentes de Monte Azul, o suspeito detido (quando tentava raptar uma menor) seria mesmo o "Estrangulador-louco", uma vez que, no interior de sua mala foi encontrada uma peça do vestuário feminino (um vestido de organdi rosa) que teria sido comprado na "Tinturaria Aliança", na Guanabara em companhia da mulher encontrada morta no interior de um quarto do "Hotel Primavera", na Travessa do Mosqueira, na Lapa.

O fato de ter sido também encontrado um talão de compra de uma farmácia da Lapa, além de um livro de cheque de uma agência bancária localizada também naquele bairro, vem robustecer as suspeitas sôbre o detido. Por outro lado, a Polícia mineira nega fornecer a identidade certa do prêso, todavia, sabe-se não ser êle João dos Santos, como inicialmente tentou fazer crer.

PERDEU

O suspeito prêso em Minas pelo delegado Levi Chaves, titular de Monte Azul portava uma carteira de identidade na qual constava o nome de João dos Santos. Diligências realizadas nos arquivos da Aeronáutica determinaram que sòmente existiam três cabos com aquêle nome naquela corporação, sendo que dois dêles foram ràpidamente localizados.

O terceiro cabo foi encontrado em sua residência, na Rua do Império, 226 em Santa Cruz, ocasião em que declarou ter perdido seus documentos há cêrca de quatro meses. Com êsse fato, as autoridades admitiram a hipótese de que o suspeito detido em Minas tenha se utilizado da carteira perdida pelo cabo João dos Santos.

INTERROGADO

Sabe-se ainda que o suspeito foi removido para localidade de Espinosa, em Minas, onde foi interrogado pelo major Caldeira, delegado daquela localidade. Segundo ficou apurado, o prêso teria admitido ser mesmo o "Estrangulador-louco".

O comissário Hélber Murtinho, encarregado pelo Setor de Homicídio da Delegacia de Segurança Pessoal solicitou a autorização do titular daquela especializada, delegado José Marques, a fim de ouvir o suspeito em Belo Horizonte e, em caso positivo, recambiará o "estrangulador-louco" para a Guanabara.

Diário do Forum

Augusto Siqueira Santana, vulgo "Cogute" foi condenado a 19 anos de reclusão no II Tribunal do Júri. Deu causa a sua condenação o fato de ter êle, em companhia dos marginais Domingos Barbosa (já absolvido), Luís Locatell Filho (condenado a 16 anos de reclusão e 2 por medida de segurança) e Expedito Moisés (falecido), assassinado com 47 golpes de faca a Severino Zacarias e, em seguida enterrado o corpo da vítima. O crime ocorreu no dia 23 de agôsto de 1956, nas proximidades da concentração do Clube de Regatas do Flamengo. Presidiu a sessão do Júri a juíza Áurea Pimentel, tendo funcionado na acusação o promotor Vicente Costa Jr. e na defesa Ramido Mota e Newton Feital.

•

Ao Juízo da 10.ª Vara Criminal foi distribuído o inquérito instaurado no 3.º Distrito Policial, contra Antônio Carlos da Nóbrega que, no dia 19 de outubro do corrente ano, no interior do Banco de Crédito Polar, localizado na Rua Alvaro Alvim, 31, agrediu o ex-deputado Barreto Pinto, quase o matando. A vítima fôra ao estabelecimento para cobrar vultosa quantia que lhe devia Antônio Carlos Nóbrega. Êste recusou-se a pagar, alegando ser falsa a sua assinatura. Discutiram, havendo intervenção de terceiros, que conseguiram levar o ex-deputado para o subsolo do estabelecimento, ocasião em que, sofreu a agressão pelas costa. Com o impacto da agressão a vítima bateu com a cabeça num dos degraus da escada, recebendo em seguida uma saraivada de pontapés o que lhe ocasionou concussão cerebral. Estabelecida a confusão, o criminoso conseguiu fugir.

•

O juiz Luciano Belém, em exercício na 9.ª Vara Criminal, condenou Ivan Batista da Silva e Sebastião Pereira dos Santos, remanescentes da quadrilha de "Mineirinho", a 9 anos e 6 meses, respectivamente, impondo ainda a internação dos mesmos em Colônia Agrícola, por 2 anos e multa de 4.500 cruzeiros. Os acusados, em companhia de "Mineirinho" e Valdir Nunes Araújo (excluído do processo por ser menor), assaltaram, no dia 14 de outubro de 1961, o estabelecimento localizado na Rua das Laranjeiras, 265, loja C, imobilizando o proprietário José Gabriel, roubando 30 mil cruzeiros.

Sumariados os matadores do casal Sena

Os marginais Manoel Teixeira Bastos, Magno Felizardo da Silva e José Artério de Sousa (êste último foragido), autores do latrocínio de que foi vítima o casal Costa Sena, fato ocorrido na Rua Visconde de Caravelas, 78, em Botafogo, foram sumariados, ontem no juízo da 6.ª Vara Criminal.

Na mesma ocasião foram ouvidas três testemunhas do fato, engenheiro Gilberto Costa Sena, Manoel Conceição Silveira e Flaviano Verdum, que ratificaram seus depoimentos prestados na Polícia. Posteriormente foi ouvida Maria da Conceição, namorada de Manoel Gonçalves Bastos.

"Engavetamento"

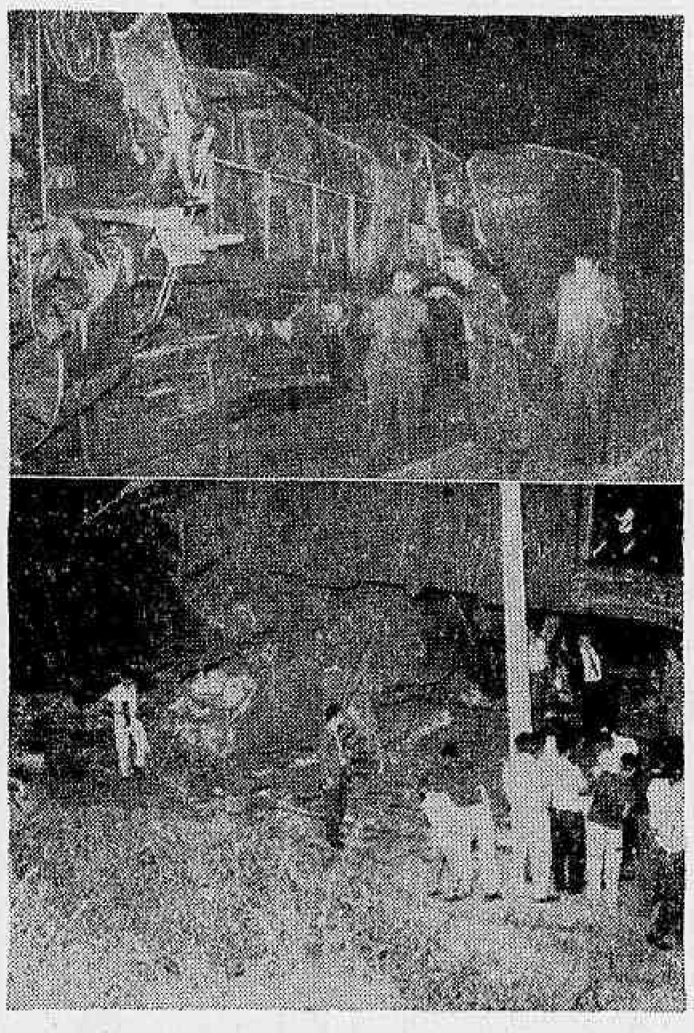

S. PAULO — (Da Sucursal) — Um morto e dez pessoas feridas gravemente foi o balanço do engavetamento ocorrido, sábado último, entre duas locomotivas, nas proximidades da Estação da Penha, em São Paulo, em face a um defeito na aparelhagem mecânica da Central do Brasil, quando a chave elétrica abriu caminho único para as duas composições. Passageiros dos trens, "NP-2" e um cargueiro do Departamento de Correios e Telégrafos atestaram que a frieza com que os maquinistas agiram impdiu que o desastre tivesse maiores proporções, uma vez que diminuíram a velocidade, para amenizar o choque, o que em parte foi feito com êxito, porém, o impacto foi inevitável e ambas as máquinas engavetaram, como mostra as fotos acima

ESTUDANTE AFOGADO NO GALEÃO

O estudante Osvaldo Luís Martins Ferreira, de 16 anos, quando se banhava na tarde de domingo na praia do Galeão, pereceu afogado naquelas águas, em virtude do salva-vidas de borracha de que se utilizava, esvaziar-se longe da praia

Central admite que houve ato criminoso no desastre

O inquérito mandado instaurar pela Administração da Estrada de Ferro Central do Brasil, para apurar o desastre ocorrido sábado último, nas proximidades da Estação de Olinda, onde o trem de prefixo "SP-1" que partira de D. Pedro II, rumo a São Paulo, teve três vagões descarrilados, poderá revelar um ato criminoso, pois, teria alguém colocado na linha férrea, uma placa de apoio, que fêz saltar dos trilhos os vagões.

As circunstâncias em que se verificou o acidente, as quais vêm sendo mantidas em implacável sigilo, intrigaram o ministro da Viação, sr. Hélio de Almeida que, em companhia do diretor da E.F.C.B. e de vários engenheiros, compareceu ao local, determinando providências e abertura de rigoroso inquérito, ao ser cientificado que meia hora antes do desastre, a Guarda Ferroviária encontrara uma peça metálica que impedia o manejo das chaves para cabina local de contrôle.

SABOTAGEM

Sabotadores estariam agindo nas linhas da Central do Brasil e, sentindo a gravidade do problema a Administração da Estrada, expediu uma nota oficial, na qual revela que há fortes indícios de ter sido o acidente motivado por uma placa de apoio que, por ação criminosa, foi colocada na linha, o que contribuiu para o descarrilamento dos vagões do "rápido paulista", que apresentou um saldo elevado de vítimas.

Embora a Central do Brasil, traduza claramente, em sua nota, as suspeitas de sabotagem, foi estabelecida uma "cortina de ferro" no sentido de saber, porque razão a composição de prefixo "SP-1", conduzida pela locomotiva n.º 1.112 que deixara a "gare" de D. Pedro II, às 5,30 horas, com destino a São Paulo, não fizera uma parada obrigatória, logo que componentes da Guarda Ferroviária encontraram a peça metálica que teria causado o descarrilamento.

MISTÉRIO

E' patente o mistério que vem caindo sôbre o acidente, pois, sinais evidentes de sabotagem estão contidos na nota oficial da EFCB, além da suspeita levantada pelos técnicos da Estrada, quanto à ação de criminosos que teriam colocado na linha uma placa de apoio, há o agravante de ter saído a composição às 5,30 horas de D. Pedro II e, meia hora antes do desastre, ocorrido às 6,15 horas, isto é, às 6 horas, a Guarda Ferroviária encontrar a peça fatídica que impediu o manejo das chaves pela cabina local de contrôle.

O desastre que resultou em 51 passageiros feridos e que mobilizou ambulância dos Hospitais de Nilópolis, Carlos Chagas, Getúlio Vargas e Sousa Aguiar e, ainda, o Corpo de Saúde do Exército que estaria ocorrendo nas linhas férreas, principalmente, nos entroncamentos ferroviários, onde as chaves sinaleiras estariam na mira dos sabotadores.

Barreto Pinto deverá ter alta do hospital

O ex-deputado Barreto Pinto, que representou o PTB na Câmara Federal, e que foi agredido no interior da agência do "Banco Solar", na Rua Álvaro Alvim, pelo indivíduo Carlos Nobre e internado em estado grave no Instituto de Neurologia, deverá ter alta ainda esta semana, segundo revelou o dr. Portugal, seu médico.

Possuindo um organismo sadio, conforme revelaram seus exames clínicos, êle reagiu com rapidez aos graves ferimentos que recebeu, inclusive, tendo ânimo para ontem em companhia de seu irmão, sr. Reinaldo Barreto Pinto, realizar um passeio pela cidade, locomovendo-se com facilidade, após uma série de exercícios que devolveu-lhe a articulação normal das duas pernas, que estiveram paralisadas, em virtude de sua longa permanência no leito.

RECUPERAÇÃO RAPIDA

O ex-parlamentar, cujo estado de saúde a muitos preocupou, teve uma recuperação rápida, pois, agredido pelas costas e visado na cabeça, onde eu agressor lhe desferira fortes pancadas, seguidas de pontapés, a ponto de deixá-lo desacordado, entrou no Instituto de Neurologia e foi logo submetido a uma intervenção melindrosa na cabeça.

Desfalecido antes e após a operação, o seu estado em determinados momentos se agravou, tendo recebido inúmeras transfusões de sangue que, vieram contribuir para consolidar o seu estado orgânic, pois, dado de saúde sólida — segundo revela seu irmão — não fôsse a perda abundante de sangue que sofrera nem transfusão teria sido necessária para levantá-lo do leito.

Quanto a inflamação da pernas (flebite), informou o irmão do ex-deputado: êle foi acometido de uma paralisia, porém, a eficiente assistência médica e os exercícios ministrados no Instituto de Neurologia, vieram restituir-lhe os movimentos normais, dando-lhe a flexibilidade primitiva, o que deu-lhe a oportunidade de ontem, dar um passeio na cidade — concluiu.

DESP e PM articulam "blitz" contra "bicho"

O curador Newton Marques da Cruz, chefe de Polícia da Guanabara, juntamente com o tenente-coronel Édison de Moura Freitas, comandante da Polícia Militar, prometeram agir com o máximo rigor para reprimir novamente a jogatina na Guanabara, visando principalmente os subúrbios da Zona Norte.

A tolerância de algumas autoridades, que "afrouxaram" a campanha contra o jôgo, o que tem provocado até punições, permitiu a proliferação dos "pontos de bicho" na Guanabara.

QUARTEL GENERAL

Devido à facilidade verificada no policiamento, os "atracadores" dos cassinos clandestinos fizeram seu quartel general em plena Cinelândia, onde até os motoristas de praça são mobilizados, para o transporte dos jogadores.

SINDICATO DA PROTEÇÃO

O chefe de Polícia e o comandante da Polícia Militar debateram o aspecto do chamado "sindicato da proteção", ponto vital nas decisões dos contraventores. O maquinismo dos delinquentes é desenvolvido sob o pretexto de fornecerem garantias aos banqueiros contra possíveis assaltos, e exigem quantias mensais, o que acaba causando tiroteios.

CAMPANHA

A Delegacia de Costumes e Diversões, que não vinha aparecendo há muito na repressão aos jogos proibidos, na sexta-feira passada, efetuou um flagrante, desarticulando a "Fortaleza" que funcionava na Rua Miguel Couto, 15, fundos.

Campanha para não fechar a Santa Casa

FRIBURGO — Os diretores da Santa Casa de Friburgo se mostram otimistas quanto ao êxito da campanha financeira, promovida com o objetivo de livrar aquela instituição do seu deficit de quase 4 milhões de cruzeiros. Para pagar aos fornecedores o atual provedor, tenente Renato Lopes, idealizou uma rifa de uma casa, no centro da cidade, ao preço de 6 mil cruzeiros o bilhete

Até ontem já tinham sido vendidos 600 bilhetes, esperando-se que ao chegar a data da extração Loteria do Natal — todos já estejam vendidos, proporcionando entrar a Santa Casa no ano de 163 sem nenhuma dívida. A população friburguense está apoiando a iniciativa, estando a diretoria do hospital empenhada em que também os 11 municípios vizinhos, que se valem dos serviços da Santa Casa de Friburgo compreendam os objetivos da campanha e a prestigiem decisivamente.

Além dessa medida, a atual diretoria da Santa Casa de Friburgo instituiu um quadro de sócios mantenedores que contribuirão com importâncias que vão de 20 até 1.000 cruzeiros mensais. A quantia mensalmente arrecadada será uma garantia para as necessidades mínimas da instituição, que espera totalizar dois mil dêsses colaboradores em Friburgo e cidades vizinhas.

Zona Sul sem polícia estimula assaltantes

O despoliciamento na Zona Sul da cidade, vem dando aos assaltantes a oportunidade de agirem à vontade, como ocorreu ontem, com Osvaldina Cordeiro da Rocha (28 anos, viúva, Rua Euclides da Cunha, 508 — casa III) e o porteiro do edifício, na Rua José Linhares, 28, João Benitez, ambos assaltados próximos as residências e feridos a bala pelos marginais.

Continuando, os assaltantes foram até à Rua Djalma Ulrich, esquina da Rua Leopoldo Miguez, onde tomaram o relógio automático, um anel de ouro e dinheiro de João Caneca (28 anos, casado, Avenida Epitácio Pessoa, 1264 — barraco 307) para, em seguida, assaltar o menor Luís Carlos da Silva (17 anos, Favela de Parada de Lucas), que se encontrava na Rua Barata Ribeiro, esquina da Rua Miguel Lemos.

QUADRILHA DE LADRÕES

Segundo as vítimas, Osvaldina Cordeiro da Rocha e João Benitez, os assaltantes que lhes roubaram e balearam eram em número de quatro e estavam todos armados, agindo de acôrdo com ordens recebidas, parecendo "organizados" em quadrilha, pois, enquanto dois lhes extorquiam o dinheiro e os objetos, os demais lhes garantiam a fuga e atiravam sôbre as vítimas.

Na Rua Djalma Ulrich, onde roubaram João Caneca, quando regressava da Rua Francisco Sá, depois de ali ter deixado sua espôsa no trabalho, os assaltantes empregaram o mesmo processo, enquanto um de côr preta e outro branco o bloquearam, recebendo seus pertences, os outros dois se conservaram à distância, para facilitar a fuga e ferir as vítimas, que nem sequer se locomoveram do ponto onde foram roubadas.

MENOR BALEADO

Quanto ao caso do menor baleado na Rua Barata Ribeiro, esquina da Rua Miguel Lemos, de nome Luís Carlos da Silva (17 anos, solteiro, residente na Favela de Parada de Lucas, barraco 38), a polícia vai investigar o caso com cuidado, pois desconfia que êle seja um dos assaltantes, que, ao tentar o terceiro assalto consecutivo, tenha sido baleado, provàvelmente, por um dos seus comparsas.

O menor quando deu entrada no Hospital Miguel Couto, com um ferimento penetrante na região costal, foi reconhecido pelo detective de serviço no 13º Distrito Policial, para onde foi encaminhado posteriormente, pois há tempos fôra autor de um assalto quando, em companhia de mais quatro menores, "pescava" sapatos de uma loja em Ipanema.

CONTRADIÇÃO E MENTIRA

Complicando-se cada vez mais, pelas contradições em que incorria e mentia, o menor Luís Carlos da Silva desta vez deu outra residência, tendo antes afirmado que morava no Morro do Pavão. Não sabendo explicar por que, residindo tão longe, tanto no atual endereço como no antigo tinha como centro de "suas complicações" o bairro de Copacabana.

As autoridades dos 12º e 13º distritos policiais registraram as ocorrências, estando o comissário Valdemar e o detective Deserto, ambos do 13º DP, submetendo o menor a um acurado interrogatório, a fim de desarticular a rêde de assaltantes que vem agindo na Zona Sul da cidade.

MULHER BALEADA NO HOTEL

Com dois ferimentos na perna direita produzidos por bala, Jandira Vieira deu entrada ontem, no Hospital Sousa Aguiar, declarando que há três dias seu amásio Perez de tal deu-lhe dois tiros e trancou-a no quarto do "Hotel América", na Rua Senador Pompeu. Burlando sua vigilância, conseguiu fugir, sendo levado àquele nosocômio pela sua amiga Marcelina Rodrigues Barbosa.

Contou a vítima que há dois meses viera de São Paulo e, ao desembarcar na Praça Mauá, travou relações com tal indivíduo, o qual levou-a para residir em sua companhia no referido hotel, onde êle trabalha, como há três dias resolveu deixá-lo foi baleada e trancada no quarto. O fato foi comunicado ao 2º DP.

Diario Carioca 15 CRUZEIROS

Têrça-feira, 20 de novembro de 1962

Polícia investiga suicídio do pintor

Em circunstâncias misteriosas foi encontrado morto (com um tiro no peito), o pintor Sebastião Alexandre Oliveira, residente no apartamento 508 do prédio 129 da Avenida Copacabana. O fato de ter sido encontrado um bilhete ilegível e não haver qualquer motivo para o suicídio, as autoridades policiais do 13.º Distrito resolveram solicitar o concurso dos peritos do Instituto de Criminalística.

Durante as diligências policiais, as autoridades apuraram que Sebastião Alexandre Oliveira, na manhã de ontem, comprara grande quantidade de bombons, os quais, segundo alegara, "eram para o meu grande amor". A situação financeira de Sebastião era ótima, o que vem corroborar para o afastamento da hipótese de suicídio.

OS AMIGOS

Ernesto Roberto Cardin e Alberto Neves informaram ao comissário de serviço no 13.º DP que, na tarde de ontem, receberam um telefonema de Sebastião que lhes informara que "iria matar-se, pedindo que fôssemos rápido para o seu apartamento".

Relataram ainda os dois informantes que ao chegarem no apartamento a porta "estava sòmente encostada" e, ao penetrarem no imóvel ouviram um tiro. Correram para o quarto onde foram encontrar Sebastião com um tiro na altura do coração.

SUSPEITO

Os depoimentos prestados por Ernesto Roberto Cardin e Alberto Neves fizeram com que a polícia levantasse a hipótese de crime. Todavia, sòmente os exames a serem realizados posteriormente deverão determinar as causas da morte e o "modus operandi".

Por outro lado, vizinhos de Sebastião informaram ser êle bastante alegre e que recebia inúmeras visitas e que aparentemente não demonstrava motivos para morrer.

MENINA CAIU DA JANELA

A menor Lígia (8 anos, Rua "C" nº 15, apartamento 204, IAPC de Cascadura), filha de Evane Dantas ao debruçar-se na janela do apartamento, perdeu o equilíbrio e caiu ao solo, sendo socorrida pelo Pronto Socorro do Méier que a encaminhou ao Hospital Sousa Aguiar, havendo suspeita de que tenha fraturado o crânio.

Sua mãe — segundo declarou — apesar da vigilância que exercia sôbre a filha, não permitindo que fôsse à rua ou mesmo que nunca ficasse só em casa, pois, temia que algo lhe acontecesse, ontem, quando se dirigiu à porta do apartamento para atender uma pessoa coincidiu que sua filha, despertada por uma curiosidade, foi à janela e ao debruçar-se caiu.

Polícia procura homicida

As autoridades policiais de Belford Roxo continuam no encalço do indivíduo Félix Irineu Mesquita, acusado de ter assassinado a facadas, fato ocorrido domingo último o pedreiro Jonas Ribeiro da Fonseca, que veio a morrer quando recebia curativos no Pôsto do SAMDU, de Duque de Caxias.

Segundo pessoas que assistiram o fato, o crime ocorreu por motivos fúteis e durante um conflito ocorrido em Belfort Roxo, quando a vítima tombou esfaqueada. Testemunhas, entretanto, conseguiram identificar o indivíduo Félix Irineu Mesquita como o criminoso.

DILIGÊNCIAS

Os policiais de Belfort Roxo continuam realizando diligências a fim de apurar as causas que deram motivo ao conflito eclodido entre vários elementos, próximo à Estação de Belfort Roxo. Nenhum elemento positivo, entretanto, conseguiram apurar.

A Polícia foi informada ainda que o suspeito foi visto correndo com uma faca na mão, com a qual chegou a ameaçar vários populares que tentaram impedir a sua fuga.

DESORDEIRO

O autor do homicídio, segundo ficou apurado pela Polícia, é elemento perigoso e bêbedo contumaz, e promove desordens e, costuma, portar uma faca "peixeira". Félix Irineu Mesquita segundo ainda testemunhas há tempos vinha sendo procurado pela Polícia, uma vez que agrediu uma mulher no interior de um bar próximo à delegacia de Polícia.

CAIU O JACTO DA FAB

O tenente Carlos Ferdinando Mendonça da Rocha morreu, na tarde de ontem, quando o avião que pilotava, um jacto "F-80", caiu nas proximidades da cidade de Resende. A aeronave pertencia ao 1º Grupo de Aviação e Caça e caiu quando realizava manobra de pouso, cêrca das 11 horas. Após ter caído, o avião explodiu.

O homem que sabe demais

EXCLUSIVO PARA O DC

Dos Arquivos Privados do ex-Diretor do Gabinete de Pesquisas Científicas da Polícia Civil do Rio

O crime do intendente

No dia 14 de outubro de 1911, às 16 horas, a cidade foi sacudida por uma notícia trágica: à porta do Clube Naval, na Avenida Rio Branco, o intendente municipal e médico Mendes Tavares matara, a tiros de revólver, o capitão-de-fragata Luís Lopes da Cruz, comandante do cruzador "Tiradentes". Como era um sábado, dia escolhido para o passeio pelo centro da cidade, cujos estabelecimentos fervilhavam de fregueses, a notícia em pouco se espalhara por todos os cantos sendo motivo dos mais vivos comentários.

A VITIMA

A vítima dos projéteis disparados pelo revólver do intendente Mendes Tavares era o capitão-de-fragata Luís Lopes da Cruz, sobrinho do almirante reformado Lopes da Cruz e irmão do capitão-de-corveta Atanagildo Lopes da Cruz. Era no momento o comandante do cruzador "Tiradentes" que estava se preparando para sair em viagem de instrução. Oficial de grande valor, muito estudioso, exercera várias comissões importantes. Valente, de certa feita dominou um levante no mesmo "Tiradentes" quando se achava no pôrto de Assunção e cuja finalidade era assassiná-lo. Quando da revolta dos couraçados, sob a direção de João Cândido era comandante do "destroyer" Santa Catarina e fôra um dos oficiais que se mostraram mais empenhados em dar combate aos navios revoltados. Tinha 42 anos de idade.

OS ANTECEDENTES

Há cêrca de 2 mêses, ao chegar a sua residência, na Rua Paulino Fernandes, 48, em Botafogo deu por falta da espôsa, d. Elisa Portela Lopes da Cruz e de mil libras esterlinas produto de suas economias. De indagação em indagação acabou sabendo que a mulher fugira com o médico e intendente municipal Mendes Tavares que fôra seu amigo e para quem trabalhara durante as eleições. O comandante pensou em tirar um desfôrço do sedutor de sua espôsa e com esta finalidades foi várias vêzes ao Conselho Municipal, no Largo da Mãe do Bispo, no mesmo lugar que está presentemente o edifício da Câmara dos Vereadores.

Não encontrando o intendente veio a saber que Mendes Tavares e Eliza tinham ido para Caxambu acompanhados pelo sr. Oliveira Alcântara, delegado do então 9.º Distrito Policial. Em várias cartas que endereçou a Mendes Tavares o comandante Lopes da Cruz desafiava-o para um desfôrço no qual os dois apenas deviam tomar parte

A TRAGÉDIA

Tendo saído do Conselho Municipal Mendes Tavares cercou-se de Joaquim José da Silva, o conhecido "Quincas Bombeiro" e de José Veríssimo de Sant'Ana, vulgo "João Estiva" Levou, ainda, em sua companhia o delegado Oliveira Alcantara que, paradespista[illegible] ia à frente do grupo [illegible] do com o coronel Zoroastro Cunha. O comandante Lopes da Cruz vindo do Ministério da Viação, onde pedira a J. J Seabra, seu titular que lhe conseguisse uma comissão do govêrno fora do pais pois sòmente assim poderia deixar de encontrar a espôsa em companhia do amante, dirigiu-se ao Clube Naval onde ia tôdas as

Mendes Tavares

tardes. Quando se aproximava da entrada principal do edifício foi atacado a tiros. Mortalmente ferido caiu sem falar para morrer, logo depois, já no Pôsto Central da Assistência.

OS TIROS

Três balas alcançaram o oficial. Uma atingiu-lhe a região frontal esquerda outra feriu-lhe a face anterior do ante-braço direito com fratura do rádio, a terceira feriu-lhe a comissura do polegar direito.

A FUGA

Praticado o crime e em face das correrias de todos os lados Mendes Tavares, Zoroastro Cunha e Oliveira Alcântara tomaram lugar em um auto com as armas municipais e fugiram do local. "Quincas Bombeiro" e "João da Estiva" ainda de armas em punho, foram presos pelos guardas civis n. 573 e 563 e levados para delegacia do então 5.º DP na Rua das Marrecas, hoje Juan Pablo Duarte.

O INQUÉRITO

Em princípio o delegado do 5.º DP, Frutuoso de Aragão, instaurou inquérito. Logo em seguida, em face da intervenção do sr. Eurico Cruz 1.º Delegado Auxiliar, foi lavrado flagrante contra os dois meliantes. À meia-noite, uma ordem direta do chefe de Polícia, cumprindo determinações diretas do Catete, fêz estender o flagrante a Mendes Tavares. O intendente protestou contra a lavratura do flagrante pois já tinha deposto no inquérito. Recusou-se a assiná-lo e a receber a nota de culpa.

DEMISSÕES

Belizário Távora chefe de Polícia, demitiu Oliveira Alcântara de delegado. Mendes Tavares foi demitido do cargo de inspetor sanitário nesta cidade. A irmandande da Candelária suspendeu-o do cargo de diretor do Hospital dos Lázaros.

PRISÃO PREVENTIVA

O pedido de habeas-corpus feito por Evaristo de Morais não vingou. É que o juiz da 4.ª Pretoria Criminal concedeu a prisão preventiva de Mendes Tavares atendendo assim ao que lhe solicitará o promotor o futuro desembargador e homem de letras Adelmar Tavares. Mendes Tavares foi recolhido prêso ao estado-maior da Fôrça Pública.

DEPOIMENTOS

Vários foram os depoimentos tomados pela autoridade. Mas, o mais impressionante e que acusou frontalmente Mendes Tavares apontando-o como o assassino do comandante Lopes da Cruz foi o do sr. Agenor Barreiros. Em voz solene o depoente descreveu tôda a cena criminal pois vinha do Supremo Tribunal Federal quando o evento teve lugar e indicou com o dedo o intendente então presente como o autor dos disparos que atingiram e mataram o oficial da Marinha.

JULGAMENTO

Mendes Tavares respondeu a três julgamentos perante o Tribunal popular. No primeiro foi absolvido por 5 a 2; no segundo por 4 a 3 e no terceiro, em 1916, unânimente. O Conselho de Sentença do último foi hàbilmente organizado sòmente por médicos.

TIMBAÚBA (Da equipe do DC)